

# वार्षिक प्रगति प्रतिवेदन

(आ. व. २०८०/०८१)



प्रदेश सरकार

कोशी प्रदेश

पर्यटन, वन तथा वातावरण मन्त्रालय

वन निर्देशनालय

डिभिजन वन कार्यालय, धनकुटा

२०८१



## प्रकाशक

श्री डिभिजन वन कार्यालय, धनकुटा

फोन नं. – ०२६-५२२२२९

ईमेल: dhankutadfo@gmail.com

वेबसाईट: www.dfodhankuta.koshi.gov.np

आ.व. २०८१/८२

सम्पादक: ब.अ.(आठौं) श्री राजन राई

*आवरण पृष्ठ विवरण*

अगाडी पट्टिको बाहिरी पाना: डिभिजन वन कार्यालय धनकुटाको भवन

अगाडी पट्टिको भित्री पाना: AVOCADO STATU, धनकुटा न.पा.७, धनकुटा

पछाडी पट्टिको भित्री पाना: **FOREST COVER, DHANKUTA (LOCAL LEVEL WISE)**

पछाडी पट्टिको बाहिरी पाना: डिभिजन वन कार्यालय धनकुटा र सब डिभिजन वन कार्यालयहरूको कार्य क्षेत्र देखाईएको नक्सा

प्रकाशन प्रति: २०० प्रति

© प्रकाशकमा





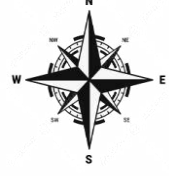

प्रदेश सरकार  
पर्यटन, वन तथा वातावरण मन्त्रालय  
वन निर्देशनालय  
**डिभिजन वन कार्यालय**  
धनकुटा, कोशी प्रदेश (नेपाल)



सम्पर्क

वेबसाईट: [www.dfodhankuta.koshi.gov.np](http://www.dfodhankuta.koshi.gov.np)

ईमेल: [dhankutadfo@gmail.com](mailto:dhankutadfo@gmail.com)

फेसबुक: डिभिजन वन कार्यालय, धनकुटा

फोन नं. – ०२६-५२२२२९

## दुई शब्द

डिभिजन वन कार्यालय धनकुटालाई आ.व. २०८०/८१ मा प्रदेश सरकारबाट प्राप्त स्वीकृत कार्यक्रमहरू (क) डिभिजन वन कार्यालयहरू (ख) प्रदेश वन विकास तथा व्यवस्थापन कार्यक्रम (ग) प्रदेश हरित अभियान कार्यक्रम (घ) वातावरण संरक्षण (ङ) वन्यजन्तु तथा बासस्थान संरक्षण कार्यक्रम (च) जडीबुटी विकास कार्यक्रम र संघीय सशर्त अनुदान तर्फ (क) वन तथा भू संरक्षण (ख) राष्ट्रिय वन विकास तथा व्यवस्थापन कार्यक्रम (ग) जडीबुटी विकास (संघ सशर्त अनुदान) (घ) वातावरण विभाग (संघ सशर्त अनुदान) बाट यस कार्यालयमा कार्यरत कर्मचारीहरूको तलब भत्ता लगायतको प्रशासनिक खर्च यस कार्यालयलाई प्राप्त भएको थियो। प्रशासनिक खर्च बाहेक प्राथमिकताको आधारमा वन विकास कार्यक्रमहरूको चालु र पूँजीगत गरी जम्मा विनियोजित बजेट रु. २ करोड ३१ लाख १७ हजारको अख्तियारी प्राप्त भएको थियो। उपलब्ध श्रोत साधन, समय र जनशक्तिलाई समुचित व्यवस्थापन गर्दै अधिकतम प्रतिफल देखिने तथा बजेट तथा कार्यक्रमको उद्देश्य पुरा हुने किसिमको कामहरू समयमै सम्पन्न गर्न अधिकतम पर्यन्त गरिएको छ। विनियोजित बजेट अन्तर्गत रही प्रदेश सरकारबाट प्राप्त कार्यक्रम अन्तर्गत कूल वित्तीय प्रगति ८५.३ % र भौतिक प्रगति ९९.६ % हासिल भएको छ भने संघीय सशर्त अनुदान अन्तर्गत प्राप्त भएका कार्यक्रमहरूको कूल वित्तीय प्रगति ८९.२ % र भौतिक प्रगति १०० % हासिल भएको छ।



यस आ.व.मा कार्यालयको व्यवस्थापन र कार्यक्रम संचालनमा आवश्यक नीतिगत निर्देशन, पृष्ठपोषण तथा सुझाव प्रदान गरी सहयोग गर्नुहुने संघीय वन तथा वातावरण मन्त्रालय, वन तथा भू-संरक्षण विभाग, पर्यटन, वन तथा वातावरण मन्त्रालय, कोशी प्रदेश र प्रदेश वन निर्देशनालय, वन अनुसन्धान तथा प्रशिक्षण केन्द्र, स्थानीय प्रशासन तथा सुरक्षा निकायहरू, स्थानीय तहहरू, जिल्लास्थित सरकारी र गैरसरकारी कार्यालय, सामुदायिक वन उपभोक्ता महासंघ नेपाल एवं संघसंस्थाहरू प्रति हार्दिक आभार व्यक्त गर्न चाहन्छौं। यसका अतिरिक्त कार्यक्रम संचालनमा सहभागिता जनाउने र सेवाग्राहीको रूपमा रहेका सामुदायिक, धार्मिक वन समूहहरू, निजी वन धनीहरू, निजी नर्सरी संचालकहरू, डिभिजन वन कार्यालयका सम्पूर्ण कर्मचारीहरूलाई हार्दिक धन्यवाद दिन चाहन्छु।

अन्त्यमा यो पुस्तिका तयारीदेखि लिएर प्रकाशनसम्म अथक प्रयास गर्नुहुने डि.व.का. धनकुटाका व.अ.(आठौं) श्री राजन राईलाई विशेष धन्यवाद दिन चाहन्छु। हालको वित्तीय प्रगति सन्तोषजनक मात्र रहेको भएता पनि आगामी आ.व.मा अझ बढी चुस्त योजना तर्जुमा र प्रभावकारी कार्यान्वयनका साथ भारत तथा भौतिक प्रगति अझ राम्रो हासिल गर्ने तथा कार्यालयबाट प्रदान गरिने वस्तु, सेवा र सुविधाको परिमाण तथा गुणस्तरमा अझ बढोत्तरी गरि, यो पुस्तिकालाई अझै परिस्कृत गर्दै लैजानको लागि सम्बन्धित सबै महानुभावहरूको अमूल्य सुझावको अपेक्षा गरेको छु। धन्यवाद !

भरत बाबु श्रेष्ठ  
डिभिजनल वन अधिकृत  
डिभिजन वन कार्यालय, धनकुटा

# डिभिजन वन कार्यालय, धनकुटा

आ.व. २०८०/८१ को प्रगति सारांश

क्र.स.	व.उ.शी.न.	कार्यक्रमको नाम	वार्षिक लक्ष्य (रु. हजारमा)			वार्षिक प्रगति (रु. हजारमा)			वार्षिक प्रगति (प्रतिशत)		
			पूजीगत	चालु	जम्मा	पूजीगत	चालु	जम्मा	पूजीगत	चालु	जम्मा
१	३२९०१०१२	डिभिजन वन कार्यालयहरू	२,७५०	३४,५६१	३७,३११	२,४६८	२९,०३०	३१,४९८	८१.७५	८४.१०	८४.४२
२	३२९०११०१	प्रदेश वन विकास तथा व्यवस्थापन कार्यक्रम	३,८००	५,७७७	९,५७७	३,११९	४,८९९	८,०१८	८२.०८	८४.८०	८३.७२
३	३२९०११०२	प्रदेश हरित अभियान कार्यक्रम	२,६५०	१,४००	४,०५०	२,६२३	१,३४०	३,९६३	९८.९८	९५.७१	९७.८५
४	३२९००१०१	वातावरण संरक्षण कार्यक्रम	०	५००	५००	०	४८०	४८०	०.००	९६.००	९६.००
५	३२९००१०२	वन्यजन्तु तथा बासस्थान संरक्षण कार्यक्रम	१,०००	१,०००	२,०००	५८०	७७०	१,३५०	५८.००	७७.००	६७.५०
६	३२९०११०३	जडीबुटी विकास कार्यक्रम	२००	४०	२४०	०	४०	४०	०.००	१००.००	१६.६७
७	३२९१११२६	वन तथा भू संरक्षण (संघ शसर्त अनुदान)	०	३,५६४	३,५६४	०	३,५४९	३,५४९	०.००	९९.५८	९९.५८
८	३२९१११२४	राष्ट्रिय वन विकास तथा व्यवस्थापन कार्यक्रम (संघ शसर्त अनुदान)	२,०५०	०	२,०५०	१,७८०	०	१,७८०	८६.८३	०	८६.८३
९	३२९१११२२	जडीबुटी विकास (संघ शसर्त अनुदान)	१,७००	०	१,७००	१,३८०	०	१,३८०	८१.१८	०	८१.१८
१०	३२९१११२१	वातावरण विभाग (संघ शसर्त अनुदान)	३,०००	०	३,०००	२,४९०	०	२,४९०	८३.००	०	८३.००
जम्मा			१७,१५०	४६,८४२	६३,९९२	१४,४४०	४०,१०८	५४,५४८	८४.२०	८५.६२	८५.२४

प्रदेश सरकार स्रोत तर्फको प्रगति : वित्तीय: ८५.३%, भौतिक: ९९.६%

संघीय ससर्त अनुदान तर्फको प्रगति : वित्तीय: ८९.२%, भौतिक: १००.०%



## संक्षिप्त शब्दावली (Glossary of terms)

आ.व.	: आर्थिक वर्ष
न.पा.	: नगरपालिका
के.जी.	: किलो ग्राम
क्यू. फि.	: क्यूबिक फिट
कि.मी.	: किलोमिटर
गा.वि.स.	: गाँउ विकास समिति
गै.का.ब.पै.	: गैहकाष्ठ वन पैदावार
गै.स.स.	: गैह सरकारी संस्था
घ.मी.	: घन मिटर
डि.व.अ.	: डिभिजनल वन अधिकृत
डि.व.का.	: डिभिजन वन कार्यालय
सव.डि.व.का..	: सव डिभिजन वन कार्यालय
जि.स.स.	: जिल्ला समन्वय समिति
गा.पा.	: गाँउपालिका
न.पा.	: नगरपालिका
ब.र.	: बन रक्षक
मि.	: मिटर
मि.मी.	: मिलिमिटर
मू.अ.क.	: मूल्य अभिवृद्धि कर
मे.ट.	: मेट्रिक टन
रा.ब.	: राष्ट्रिय वन
रे.	: रेञ्जर
वि.सं.	: विक्रम सम्बत्
सा.व.	: सामुदायिक वन
से.मी.	: सेन्टीमिटर
हे.	: हेक्टर

## विषयसूची

संक्षिप्त शब्दावली (Glossary of terms).....	३
परिच्छेद १.....	७
धनकुटा जिल्लाको परिचय	
१.१ परिचय.....	७
१.२ भौगोलिक अवस्थिति र सिमाना.....	७
१.३ भौगोलिक बनावट.....	७
१.४ जनसांख्यिक बनावट.....	८
१.५ जातजाति, जनसंख्या वितरण.....	८
१.६ पेशागत तथ्याङ्क.....	९
१.७ कृषि र पशुपालन.....	९
१.८ वन पैदावारमा आधारित उद्योगहरू.....	१०
१.९ हावापानी, वर्षा, तापक्रम.....	१०
१.१० भू-उपयोगिता.....	११
१.११ अन्य प्रयोजनको लागि उपलब्ध गराइएको वनको विवरण.....	१२
१.१२ मौजुदा वन संगठन.....	१२
१.१३ वनजंगलको परिचय.....	१३
१.१४ वनजंगलको किसिम र अवस्था.....	१४
परिच्छेद २	
वन पैदावार उत्पादन, सदुपयोग तथा राजस्व संकलन.....	१५
२.१ परिचय.....	१५
परिच्छेद ३	
आ.व. २०८०/८१ को स्विकृत कार्यक्रमहरू र सोको प्रगति	
३.१ आ.व. २०८०/८१ मा स्विकृत कार्यक्रमहरू.....	१७
३.१.१ प्रदेश सरकार तर्फको कार्यक्रम.....	१७
३.१.२ संघीय शसर्त अनुदान.....	३०
परिच्छेद ४	
वन अपराध नियन्त्रण तथा मुद्दा फछ्यौट र वन्यजन्तु उद्धार.....	३५



४.१ मुद्दा दायरी र फछ्यौट .....	३५
४.२ वन्यजन्तु उद्धार.....	३६
परिच्छेद ५	
समग्र राजश्व तथा मू.अ.करको अवस्था .....	३७
परिच्छेद ६	
रोजगारी श्रृजना.....	३८
६.१ रोजगारी श्रृजना.....	३८
परिच्छेद ७	
वेरुजू फछ्यौट .....	३९
परिच्छेद ८	
संस्थागत विकास तथा कार्यालय व्यवस्थापन .....	४०
८.१ कर्मचारी व्यवस्थापन .....	४०
८.२ भौतिक संरचनाहरु .....	४०
८.३ बैठक संचालन.....	४०
८.४ अनुगमन .....	४१
८.५ उजुरी माथिको छानविन र फछ्यौट.....	४१
८.६ सुचना अधिकारी .....	४१
८.७ नागरिक वडापत्रको व्यवस्था.....	४१
८.८ गुनासो सुन्ने व्यवस्था .....	४१
८.९ विपद व्यवस्थापन.....	४१
८.१० फिल्ड गियर वितरण .....	४२
८.११ मोबाइल र सिमकार्डको व्यवस्था .....	४२
८.१२ संस्थागत विकासको नविनतम् कार्यहरु.....	४२
८.१२.१ विद्युतीय शासनको व्यवस्था.....	४२
८.१२.२ जनतालाई छिटो र छरितो सेवा .....	४२
८.१२.३ मानव वन्यजन्तु द्वन्द्व व्यवस्थापन कार्य.....	४२
८.१२.४ अन्य निकायहरुसंगको सहकार्य र समन्वय .....	४३
८.१२.५ वेबसाइटको नियमित सञ्चालन:.....	४३

८.१२.६ खरिद इकाई गठन र संचालन .....	४३
परिच्छेद ९	
पुरस्कार र सम्मान.....	४४
८.१ जिल्लाबाट प्रदान गरिएका पुरस्कार: .....	४४
परिच्छेद १०	
प्रमुख उपलब्धिकहरू .....	४५
परिच्छेद ११	
विविध समस्या र समाधानका उपायहरू .....	४६
अनुसूचीहरू	
अनुसूची १ डिभिजन वन कार्यालय र मातहतका निकायमा कार्यरत कर्मचारीको विवरण .....	४७
अनुसूची २ वार्षिक कार्यक्रमको प्रगति.....	५१
अनुसूची ३ सामुदायिक वनको विवरण.....	६८
अनुसूची ४ धार्मिक वनको विवरण.....	८८
अनुसूची ५ डिभिजन वन कार्यालय, धनकुटाको नागरिक वडापत्र.....	८९

## परिच्छेद १ धनकुटा जिल्लाको परिचय

### १.१ परिचय

वि.सं. १९४२ मा नेपाललाई ३२ जिल्लामा विभाजन गरियो। पहाडी २० जिल्लामा एक/एक जना बडा हाकिम रहने व्यवस्था लागू गरियो। तर ती २० जिल्लाहरू मध्ये पाल्पा, धनकुटा र डोटी जिल्लाहरूलाई विशेष स्थान प्राप्त भयो। पश्चिममा पाल्पा र डोटी र पूर्वमा धनकुटा जिल्लालाई गौडा बनाईयो। धनकुटा जिल्ला बडा हाकिमको अधिनमा पूर्व १ नं., २ नं., ३ नं., ४ नं., इलाम र धनकुटा गरी ६ जिल्ला पर्दथे। वि.स. २०१९ सालमा नेपाललाई १४ अञ्चल ७५ जिल्लामा विभाजन गरिएपछि छथर पश्चिम, धनकुटा, खाल्सा, मिक्लुङ पहाड, चौबिसे र झलहरा गरी ६ वटा थुमहरू गाभेर धनकुटा जिल्ला कायम गरिएको थियो। अञ्चल विभाजन गर्दा साविकमा धनकुटा जिल्लाले चर्चेको भू-भाग ५ जिल्लामा बाँडिएपछि हालको धनकुटा जिल्ला सानो भू-भागमा सीमित रह्यो। वि.स. २०३२ सालमा सुनसरी जिल्ला अन्तर्गत रहेको तत्कालीन आहाले गा.वि.स. यस जिल्लामा गाभिएपछि वर्तमान स्वरूप कायम भएको छ।

धनकुटा जिल्ला परापूर्वकालदेखि नै पूर्वाञ्चलको प्रमुख प्रशासनिक र व्यापारिक केन्द्रको रूपमा रहँदै आएको छ। यस परिप्रेक्ष्यमा राणा शासनकालमा जर्नेल चन्द्र शम्शेर धनकुटा गौडामा बस्दा धनकुटाको सल्लेरी वन, चन्द्रधारा संस्कृत पाठशाला, घुमाउने चौतारा र मूलघाटको आँप बगैँचा स्थापना गरी विकासको जग बसाल्ने कार्यको शुरुवात गरेका थिए।

### १.२ भौगोलिक अवस्थिति र सिमाना

२६°५३' देखि २७°१९' उत्तरी आक्षांश र ८७°०८' देखि ८८°३३' पूर्वी देशान्तरमा फैलिएको यस जिल्लाको औषत उचाई १२० मिटर देखि २,७०२ मिटरसम्म रहेको छ। जिल्लाको कूल क्षेत्रफल ८९,५२५.५ हेक्टरमध्ये कृषि तथा बसोबास ४५,६५३.७ हेक्टर, वनजंगल ३८,३५५.५ हेक्टर, झाडी तथा बुट्यान १६३.७ हेक्टर, घाँसेमैदान २,९२६.४ हेक्टर, बलौटे क्षेत्र १,८८१.२ हेक्टर, पानीले ढाकेको क्षेत्र ५४१.९ हेक्टर र भौतिक संरचना क्षेत्र ३.१ हेक्टर रहेको छ। धनकुटा जिल्लाको उत्तरतर्फ संखुवासभा तथा दक्षिणतर्फ मोरङ्ग र सुनसरी जिल्ला पर्दछन्। यसै गरी पूर्वमा तेह्रथुम र पाँचथर जिल्ला र पश्चिममा भोजपुर र उदयपुर जिल्ला यसका छिमेकी जिल्लाका रूपमा रहेका छन्।

### १.३ भौगोलिक बनावट

यस जिल्लाको भौगोलिक बनावट मुख्यतः दुई किसिमको रहेको छ –

**पहाडी क्षेत्र:** धनकुटा जिल्लाको उत्तरी खण्डको भू-भाग मिल्के डाँडाका शाखा उपशाखाबाट निर्मित पहाडी खण्डमा पर्छ भने दक्षिणी खण्डको भू-भाग महाभारत पर्वत श्रृङ्खलाको उत्तरी पाखोमा पर्छ। यी दुई पहाडी भागलाई उत्तरपूर्वबाट दक्षिण-पश्चिमतर्फ बगेको तमोर नदीले छुट्याएको छ। जिल्लाको अधिकांश भू-भाग यही पहाडी प्रदेशमा पर्दछ।

**बेंसी:** तमोर नदी, अरुण नदी तथा लेगुवा, मुगा, माडमाया, निबुवा, कोकाहा जस्ता खोलाहरूको आसपासमा बेंसी र फाँटहरू रहेका छन्। यस्ता बेंसी तथा टारहरू ६०९ मिटर आसपासको उचाई क्षेत्रमा ज्यादा पाइन्छन्। साप्तिनटार, बेलटार, ललहनीटार, खोकुटार, अखुबाटार, सफाइटार, सदामटार, फलामेटार, डिहीटार, अठारसयटार, कुशेटार, रुपाटार, तातोपानीटार, दिलुडटार, कुमालटार, भुल्केधारा पानीटार, बेलहारबेंसी आदि मुख्य टारहरू हुन्। धेरैजसो टारहरू दक्षिणपश्चिममा र केही दक्षिणपूर्वी भेगमा रहेका छन्।

नेपाल सरकार नापी विभागबाट सन् १९९५ मा प्रकाशित नक्साअनुसार यस जिल्लाको भू-धरातलीय स्थिति समुन्द्र सतहबाट १२० मिटरदेखि २,७०२ मिटरसम्मको उचाइमा रहेको पाइन्छ। टोपोशिट नम्बर २६८७/०१ बी र २७८७/१४ डी अनुसार जिल्लाको सबैभन्दा कम उचाइमा रहेको ठाउँ कोकाहा खोला र सप्तकोशी नदी दोभान छेउ कोकाहाको दायाँ किनारा साँगुरीगढी

गा.पा. मा रहेको छ भने सबैभन्दा अग्लो ठाउँ पटेकडाँडा, छथर जोरपाटी गा.पा. मा रहेको छ । जिल्लाको भू-धरातलीय स्थिति तल नक्सामा देखाइएको छ ।

यस नक्शाअनुसार यस जिल्लाको १३.०३ % भू-भाग ५०० मि. तलको उचाईमा, ३४.९० % ५०० देखि १,००० मि. उचाईसम्म, १,००० देखि १,५०० सम्म ३२.५५ %, १,५०० देखि २,००० मि. सम्म १६ %, २,००० मि. देखि २,५०० मि. सम्म २.४ % तथा २,५०० मि. देखि ३,००० मि. सम्म ०.०९ % रहेको छ । जमिनको भिरालोपनाले कृषि उत्पादकत्वमा प्रत्यक्ष असर पर्दछ । ३० डिग्री सम्म भिरालोपन भएको जमिनमा गह्रा सुधार गरेर राम्रो उत्पादकत्व कायम राख्न सकिन्छ । यस जिल्लाको सन्दर्भमा ३० डिग्री भन्दा बढी भिरालोपन भएको जमिनले जिल्लाको करिब एक तिहाइ क्षेत्रफल ओगटेको अनुमान छ भने झण्डै ३.५% भू-भाग करिब मैदानी भू-भाग रहेको छ । जिल्लाको ३३.९ % भाग दक्षिण, दक्षिण पश्चिम र दक्षिणपूर्व उन्मुख रहेको पाइन्छ । दक्षिण उन्मुख भू-भाग जुन १,००० मिटरभन्दा तल तथा ३० डिग्रीभन्दा बढी भिरालोपना रहेका छन् यस्ता भू-भाग वर्षाबाट बढी प्रभावित हुन्छन् । जबकी उत्तरतर्फ फर्केका सोही उचाई र भिरालोपना भएका भू-भागहरू कम प्रभावित भएको पाइन्छ ।

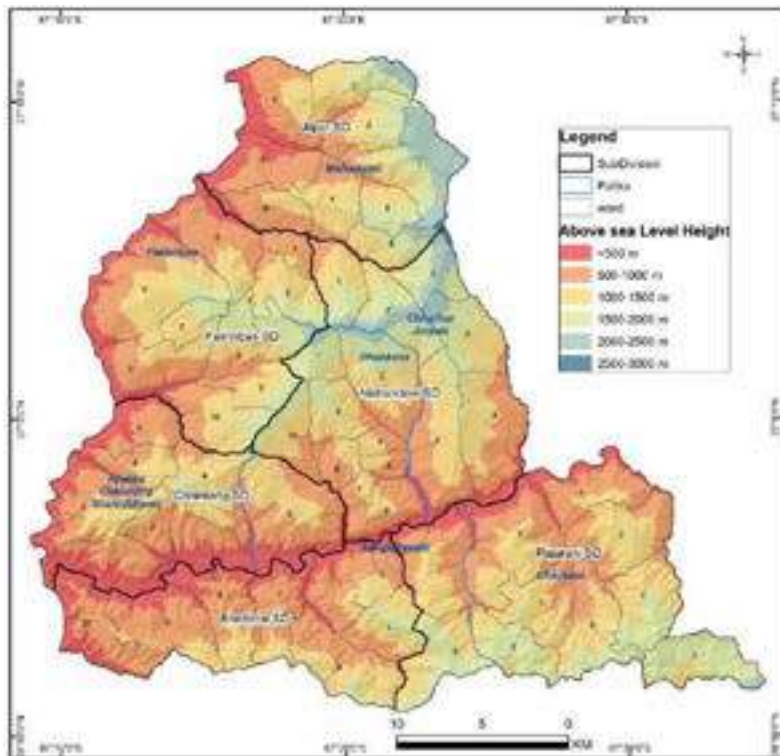

चित्र 1- समुन्द्र सतहदेखि धनकुटा जिल्लाको उचाईको अवस्था

### १.४ जनसांख्यिक बनावट

२०७८ सालको जनगणना अनुसार यस जिल्लाको कूल जनसंख्या १,५०,५९९ रहेको छ । जसमध्ये महिलाहरू ५०.९८ प्रतिशत रहेका छन् । २०७८ सालको जनगणना अनुसार जिल्लाको जनसंख्या सम्बन्धी विवरण निम्नानुसार छः

तालिका 1- धनकुटा जिल्लाको जनसांख्यिक विवरण

क्र.सं	विवरण	परिमाण	क्र.सं	विवरण	परिमाण
१	कूल जनसंख्या	१,५०,५९९	६	परिवारको औषत आकार	४
२	पुरुष	७३,८२४	७	जनघनत्व प्रति कि.मि.	१६९
३	महिला	७६,७७५	८	पुरुष साक्षरता	८८.९८
४	लैङ्गिक अनुपात	९६.१६	९	महिला साक्षरता	७४.८५
५	जम्मा परिवार संख्या	३६,६१६	१०	औषत साक्षरता प्रतिशत	८१.३६

(स्रोत: राष्ट्रिय जनगणना २०७८)

### १.५ जातजाति, जनसंख्या वितरण

धनकुटा जिल्ला बहुजातीय र बहुभाषिक जातजातिहरूको बसोबास भएको जिल्ला हो । कूल जनसंख्याको ४९ प्रतिशत राई, लिम्बु र मगरहरू छन् भने बाँकी प्रतिशत अन्य जातिहरूको बाहुल्यता रहेको छ । जिल्लामा जातिगत हिसाबमा जनसंख्याको वितरण निम्नानुसार देखिन्छ ।

तालिका 2- धर्म, संस्कृति र जनसंख्या

लिङ्ग	धर्म						जम्मा जनसंख्या
	हिन्दु	बौद्ध	ईस्लाम	किरात	क्रिश्चियन	प्रकृति	
पुरुष	३६,९६९	९,४९२	९७	२५,४८५	१,७७१	१०	७३,८२४
महिला	३७,६७३	१०,२५४	४७	२६,८४०	१,९४९	१२	७६,७७५
जम्मा	७४,६४२	१९,७४६	१४४	५२,३२५	३,७२०	२२	१,५०,५९९
प्रतिशतमा	४९.५६	१३.११	०.१०	३४.७४	२.४७	०.०१	१००.०

### १.६ पेशागत तथ्याङ्क

यस जिल्लामा बसोबास गर्ने १,०५,४१३ जनसंख्या सकृय मानिसहरु रहेको र ७७.६९ प्रतिशत कृषि वन तथा तथा माछापालन पेशासँग सम्बन्धित छन्। यसबाहेक सेवा तथा वस्तु विक्री गर्नेहरु, सशस्त्र बल, कार्यालय सहायक, यन्त्र सञ्चालकहरु र अन्य काम काजलाई समेत यहाँका मानिसहरुले पेशाको रुपमा अँगालेको देखिन्छ। विभिन्न पेशामा संलग्न जनसंख्या तालिका ४ मा देखाईएको छ।

तालिका 3- विभिन्न पेशामा संलग्न जनसंख्याको विवरण

सि.नं	संलग्न विभिन्न पेशाहरु	प्रतिशत	सि.नं	संलग्न विभिन्न पेशाहरु	प्रतिशत
१	कृषि माछापालन तथा वन दक्ष जनशक्ति	७७.६९	७	सेवा तथा सामानका बिक्रेताहरु	२.७०
२	सशस्त्र बल	१.२३	८	शिल्पकला कारीगरी र सोको व्यापार	२.१५
३	व्यवस्थापक	३.६४	९	यन्त्र सञ्चालक तथा जडानकर्ताहरु	१.२५
४	पेशाविद तथा पेशा विशेषज्ञहरु	२.६४	१०	सामान्य र प्राथमिक पेशाहरु	७.१३
५	प्राविधिक तथा सहायक पेशाविदहरु	०.७९	११	उल्लेख नभएको	०.०२
६	कार्यालय सहायक	०.७५			

(स्रोत: राष्ट्रिय जनगणना २०७८)

### १.७ कृषि र पशुपालन

धनकुटा जिल्लाको कूल जमिनको आधा हिस्सा (४९.५५ प्रतिशत) खेती योग्य जमिन छ। यसमध्ये पनि २१.२७ प्रतिशत खेत हो भने बाँकी जमिन पाखोबारी अन्तर्गत पर्दछ। जिल्लामा पर्ने उच्च भू-भाग देखि बेसी फाँटसम्म चिसो भागमा विशेष गरी तरकारी, आलु, हिउँदै फलफूल तथा सुन्तलाका लागि सुहाउँदो हावापानी रहेको छ। फलफूल विशेष गरी सुन्तला, जुनार, आलुबखडा, नासपाती, लिच्ची जातका फलफूलका लागि यो जिल्ला नेपालकै प्रख्यात जिल्ला मानिन्छ। फलफूलका लागि उपयुक्त वातावरण तथा सहज बजारीकरणको कारणले गर्दा व्यवसायिक फलफूल खेतीका लागि धनकुटा जिल्ला उदाहरणीय जिल्ला हो।

बेलहारा, चुङ्गवाङ्ग, भिरगाउँ, सिधुवा, पाख्रीबास, खोकु, छिन्ताड, लेगुवा लगायतका साविकका गा.वि.स. हरूमा व्यवसायिक तरकारी खेती गरिन्छ। उक्त क्षेत्रमा उत्पादन हुने गरेका तरकारीका जातमा आलु, फूलकोबी, भेडे खुर्सानी, मूला, टमाटर, मटरकोसा र बन्दाकोबी प्रमुख हुन्। यसरी उत्पादन गरिएका तरकारीहरु धनकुटा नगरपालिका, धरान, विराटनगर, ईटहरी, काठमाण्डौं, बीरगंज आदि स्थानमा विक्रीका लागि पुर्याइने गरेका छन्। साविकका गा.वि.स. हरू: लेगुवा, सान्ने, हात्तीखर्क धान खेतीका लागि प्रख्यात छन् भने अन्य स्थानहरुमा प्रमुख अन्न बालीहरुमा मकै, धान, गहुँ, कोदो र फापर रहेका छन्। यी बालीमध्ये मकै सबैभन्दा बढी र दोस्रो प्रमुख बालीमा धान र तेस्रोमा कोदो पर्दछ।

यस जिल्लामा उन्नत जातका गाई, भैसी, बाख्रा पालन, व्यवसाय वृद्धि हुँदै गईरहेको छ। त्यसैगरी व्यवसायिक बङ्गुरपालन, कुखुरापालन पनि बढिरहेको देखिन्छ। पशुजन्य उत्पादनमध्ये वार्षिक दूध १६,०९६ मे.टन, मासु ३,२३९ मे.टन, र अण्डा ४७,२८,००० गोटा उत्पादन हुने गरेको छ। (वार्षिक प्रगति प्रतिवेदन २०७९/८०, जिल्ला पशुसेवा विज्ञ केन्द्र, धनकुटा)



## १.८ वन पैदावारमा आधारित उद्योगहरू

यस जिल्लामा सरकारी एवं सामुदायिक वनहरूबाट खोटो उत्पादन, जिल्लामा स्थापित केही फर्निचर उद्योगहरू नै वन पैदावारमा आधारित प्रमुख उद्योगहरू हुन्। समग्रमा यस जिल्लामा ७८ वटा वनसँग सम्बन्धित उद्योग रहेका छन्। यस जिल्लामा सःमिल तथा फर्निचर उद्योग बाहेक अन्य वनमा आधारित उद्योग नभएकाले वन क्षेत्रबाट संकलित काठ बाहेक अन्य वन पैदावारहरू प्रशोधनका लागि धरान, विराटनगर, झापा तथा भारत निकासी हुने गरेको छ साथै अधिकांश सःमिलहरू तथा फर्निचर उद्योगहरू दर्ता नभई संचालनमा रहेको पाईएको छ।

## १.९ हावापानी, वर्षा, तापक्रम

यस जिल्लामा आँधी तुफानको खासै प्रभाव नरहे पनि हिउँद महिनामा चल्ने पश्चिमी हावाका कारण अत्यन्त चिसो हुने र राती तुषारो समेत पर्ने गर्दछ। यस जिल्लामा असिनाको प्रभाव रात्रै रहने गरेको छ।

### तापक्रम

यस जिल्लाको मुख्य बजार धनकुटाको वार्षिक अधिकतम तापक्रम २४.५४ र न्यूनतम तापक्रम ४.७ डिग्री से. रेकर्ड भएको छ।

### वर्षा

यस जिल्लाको रेकर्ड भएको अधिकतम वर्षा जुन महिनामा २७१.४ मि.मि. र न्यूनतम वर्षा जनवरी महिनामा १.६ मि.मि. रहेको छ।

### हावापानी

जिल्लाको भू-धरातलीय स्वरूपमा विविधता भएको कारणले उचाई अनुसार हावापानीमा विविधता देखाउँछ। जिल्लामा मनसुनी हावापानीको प्रभाव पर्ने हुनाले साधारणतः जेठदेखि असोजसम्म पानी पर्ने गर्दछ। साथै पश्चिमी भेगबाट बहने जलवाष्पयुक्त हावाले हिउँदका दिनहरूमा पनि केही वर्ष हुने गर्दछ। यस जिल्लामा असार साउन महिनामा औषत २८८.२ मि.मि. सम्म वर्षा हुने गर्दछ। दक्षिण पूर्वी र दक्षिण पश्चिममा फर्केका जमिनहरू (३३.९ % भाग) मनसुनको समयमा बढी प्रभावित हुन्छन् भने उत्तर, उत्तर पूर्व र उत्तर पश्चिम फर्केको भागमा (३३.९ % भाग) कम वर्षा हुने गर्दछ। हिउँदको समयमा दक्षिणी पाखाहरू बढी सुख्खा हुने गर्दछन् भने उत्तरी पाखामा चिसोपन रही रहने हुन्छ। धरातलीय स्वरूप र उचाईमा रहेको भिन्नताका कारण यहाँको हावापानीलाई मुख्यतया निम्नानुसार वर्गीकरण गर्न सकिन्छ।

#### • उष्ण हावापानी (Tropical Climate)

समुन्द्र सतहदेखि १,००० मिटरसम्मको उचाईमा खोला किनारका (वेशी, फाँट जस्तै वेलहारा वेशी, पात्लेखोला आदी) क्षेत्रहरूमा यस प्रकारको हावापानी पाईन्छ। गर्मी मौसममा औषत २०-३२ डिग्री सेल्सियससम्म तापक्रम रहन्छ।

#### • उपोष्ण हावापानी (Sub-Tropical Climate)

१,००० मिटरदेखि १,५०० मिटरसम्मको उचाईयुक्त क्षेत्रमा यस प्रकारको हावापानी पाईन्छ। यहाँ हिउँदमा सामान्यतया तुषारो पर्दछ। गर्मी मौसममा औषत २४.४ डिग्री सेल्सियससम्म तापक्रम रहन्छ।

#### • शीतोष्ण हावापानी (Temperate Climate)

१,५०० मिटरदेखि २,६०० मिटरसम्मको उचाईयुक्त क्षेत्रमा यस प्रकारको हावापानी पाईन्छ। गर्मी मौसममा औषत १५-२० डिग्री सेल्सियससम्म तापक्रम रहेको पाईन्छ।

### जलसम्पदा (नदी ताल सिमसार क्षेत्र)

जिल्लाको पूर्वी र पश्चिमी सिमाना भएर दुई प्रमुख नदीहरू क्रमशः तमोर र अरुण नदी बगेका छन्। यस अतिरिक्त सहायक नदीको रूपमा जिल्लामा साना ठूला गरी २८ गोटा खोला नालाहरू बगेका छन्। जसमा पात्लेखोला, धनकुटे खोला, माडमाया खोला,

तेलिया खोला, तांखुवा खोला, लेउती खोला, मुगा खोला, छरुवा खोला, लेगुवा खोला आदी प्रमुख हुना धनकुटा जिल्लाको चौबिसे गाउँ पालिकामा प्रसिद्ध राजारानी ताल अवस्थित छ ।

## १.१० भू-उपयोगिता

वन स्रोत सर्वेक्षण २०१५ ई.सं. का अनुसार वन क्षेत्र ३६,७२४ हेक्टर र क्षेत्र घनत्व ५ देखि १० प्रतिशतको वन क्षेत्र २२६ हेक्टर एवं झाडी क्षेत्र ११ हेक्टर गरी अन्य वन क्षेत्र २३७ हेक्टर रहेको छ ।

तालिका 4- पालिका अनुसार वनक्षेत्रको विवरण

सि.नं.	पालिका	कूल क्षेत्रफल हे.	वनक्षेत्र हे.	वनक्षेत्र %
१	चौबिसे	१४६६५	७१७२	४८.९
२	छथर जोरपाटी	१०२१९	४०८८	४०.०
३	शहिदभूमि	९८९४	२९९०	३०.२
४	साँगुरीगढी	१६५४२	७५०१	४५.३
५	धनकुटा	११०१६	३८५१	३५.०
६	महालक्ष्मी	१२८५९	५२९५	४१.२
७	पाख्रीबास	१४३४२	५८२७	४०.६
<b>जम्मा</b>		<b>८९५३७.०</b>	<b>३६७२४.०</b>	<b>४१.०</b>

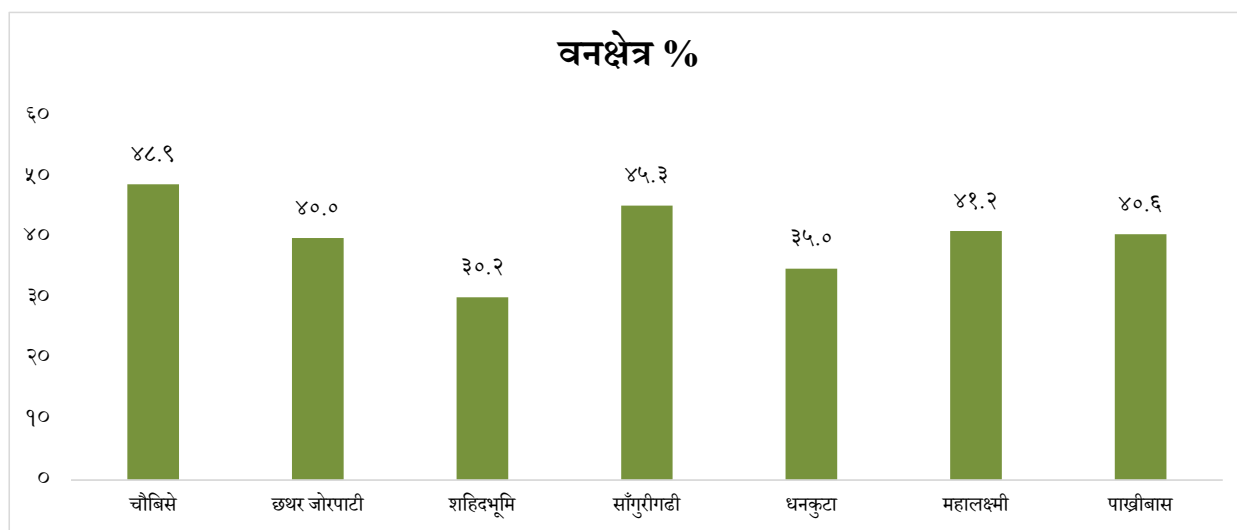

चित्र 2- पालिका अनुसार वनक्षेत्रको अनुपात

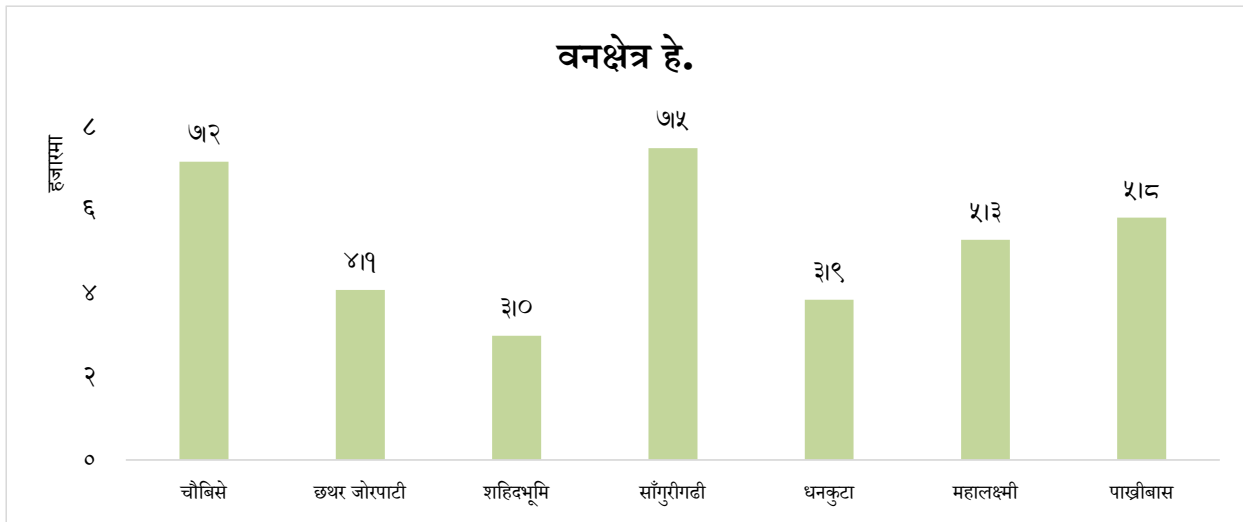

चित्र ३- पालिका अनुसार वनक्षेत्र

### १.११ अन्य प्रयोजनको लागि उपलब्ध गराइएको वनको विवरण

यस जिल्लामा वन क्षेत्रको जग्गा अन्य प्रयोजनका लागि ६ आयोजनालाई उपलब्ध गराइएको तथ्याङ्कबाट देखिन्छ ।

तालिका ५- वनक्षेत्रको जग्गा अन्य प्रयोजनका लागि उपलब्ध गराइएको विवरण

सि.नं.	आयोजनाको नाम	प्रयोजनको उद्देश्य	नेपाल सरकारले उपलब्ध गराएको क्षेत्रफल हेक्टरमा
१	निगाले सिमेन्ट प्रा.लि.	चुनढुङ्गा उत्खनन्	४.०
२	ल्याण्डफिल साईट निर्माण	फोहोर मैला व्यवस्थापन	१.२७
३	ग्रामिण विद्युत सहकारी संस्था लि.	विद्युत उत्पादन	१.१
४	कोशी कोरीडोर २२० के.भी. प्रसारण लाईन आयोजना	विद्युत प्रसारण लाईन तथा टावर निर्माण	२.७४
५	भेडेटार-रवि-राँके सडक आयोजना	सडक विस्तार	२२.४४
६	भेडेटार स्काई वाक परियोजना	पर्यापर्यटन	०.५६

### १.१२ मौजुदा वन संगठन

स्वीकृत संगठन अनुसार यस डिभिजन वन कार्यालय अन्तर्गत ६ वटा स्व डिभिजन वन कार्यालयहरु रहेको छ ।

तालिका ६- डिभिजन वन कार्यालय धनकुटाको दरबन्दी र पदपूर्तिको अवस्था

पद	श्रेणी तह	सेवा/समूह	दरबन्दी	पदपूर्तिको अवस्था		कैफियत
				पूर्ति	रिक्त	
डिभिजनल वन अधिकृत	रा.प.द्वि.प्रा. नवौं/दशौ	वन/ज.फ.	१	१	०	
सहायक वन अधिकृत	रा.प.तृ.प्रा. सातौं/आठौं	वन/ज.फ.	९	७	२	
रेञ्जर	रा.प.अनं.प्र. पाँचौं/छैठौं	वन/ज.फ.	१	१	०	
ना.सु.	राप अनं प्रथम पाँचौ तह	प्रशासन/सा.प्र.	१	१	०	
लेखापाल	रा.प.अनं.प्र.	प्रशासन/लेखा	१	१	०	

खरिदार	रा.प.अनं.द्वि.	प्रशासन/लेखा	१	१	०	
फरेष्टर	रा.प.अनं.द्वि.	वन/ज.फ.	२	६	१	५ फाजिल
वन रक्षक	श्रेणीविहीन	वन/ज.फ.	२५	१७	८	
कार्यालय सहयोगी	श्रेणीविहीन	प्रशासन/सा.प्र.	२	४	०	
हलुका सवारी चालक	श्रेणीविहीन	प्रशासन/सा.प्र.	१	०	१	१ करार
चौकिदार	श्रेणीविहीन	प्रशासन/सा.प्र.	१	०	१	१ करार
<b>जम्मा</b>			<b>४५</b>	<b>३९</b>	<b>१३</b>	

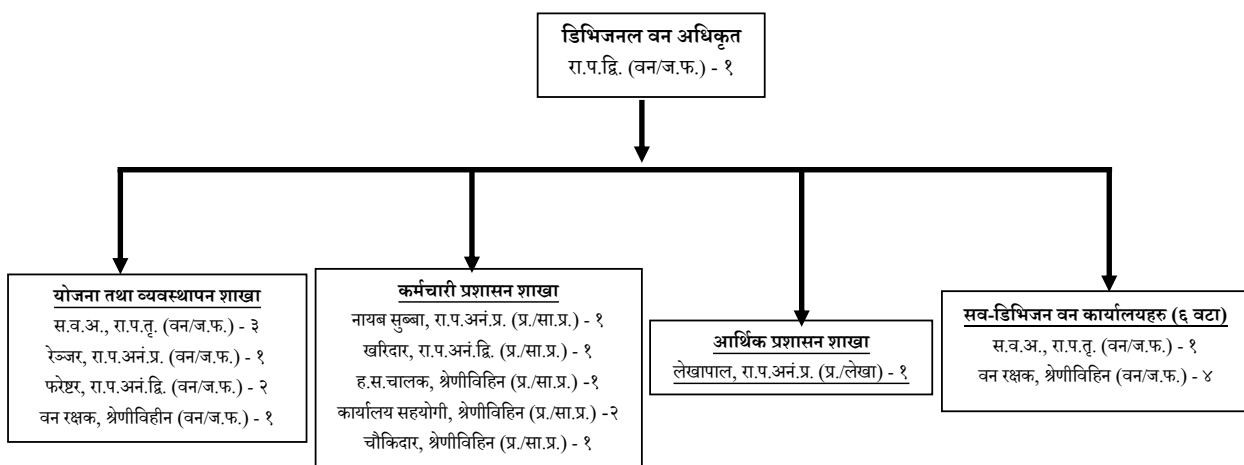

चित्र ४- स्विकृत दरवन्दि चार्ट

### १.१३ वनजंगलको परिचय

वि.सं. २०१८ सालमा वन डिभिजन कार्यालय स्थापना भएपश्चात जिल्लाका सम्पूर्ण वनक्षेत्रहरू सरकारी नियन्त्रणमा लिई योजनाबद्ध रूपमा व्यवस्थापन हुन थालेको हो। वि.सं. २०३१/०३२ सालमा जिल्लाव्यापी नापी भएपश्चात विधिवत सरकारी वनक्षेत्र तथा निजीक्षेत्रको पहिचान भएको हो। यस जिल्लामा वन संरक्षण तथा सम्बर्धनका कार्यहरू शुरुवात भई बिगत दुई दशकदेखि जिल्ला वन कार्यालयको सक्रियतामा सामुदायिक वन विकास कार्यक्रमले बिस्तारै एउटा आकर्षक स्वरुप ग्रहण गर्नुका साथै यसले प्राकृतिक श्रोतको जनसहभागितामूलक दिगो संरक्षण र समानुपातिक सदुपयोगको अवधारणालाई स्थानीय तहसम्म पुर्याउन सफल भएको छ। यस कार्यक्रमले उपभोक्ताहरूमा सामुदायिक विकासको भावनाको विकास गर्नुको साथै वरपरको प्राकृतिक सम्पदा संरक्षण गर्ने दायित्वबोध गराएको छ। यस कार्यक्रमद्वारा जिल्लामा छोटो समयमा नै सामुदायिक वनले गरेको विकासले जिल्लाको समग्र विकासमा अग्रणी स्थान ओगट्न सफल भएको छ। समग्रमा भन्नुपर्दा जिल्लामा रहेको वनक्षेत्रको हैसियतमा सुधार भएको भएतापनि क्षेत्रफलमा विगत र वर्तमानमा खासै भिन्नता आएको पाईदैन।

## १.१४ वनजंगलको किसिम र अवस्था

सन् १९७८ को LRMP को तथ्याङ्क अनुसार धनकुटा जिल्लामा ३६,८८३ हेक्टर वनक्षेत्र रहेकोमा Topographic map, FINNIDA Project, सर्भे विभागको १९९४/१९९८ को तथ्याङ्क अनुसार ३८,५१९.३ हेक्टर वनक्षेत्र रहेको पाईन्छ भने वन अनुसन्धान तथा सर्भेक्षण विभागले सन् २०१५ डिसेम्बरमा प्रकाशित गरेको STATE OF NEPAL'S FORESTS प्रतिवेदन अनुसार धनकुटामा वनले ३६,७७९ हेक्टर भू-भाग ओगटेको छ, जुन धनकुटाको कुल क्षेत्रफलको ४०.८२ % हुन आउँछ । अन्य काष्ठ तथा बुट्यान क्षेत्र (Other Wooded Land) २३७ हेक्टर (०.२६%) रहेको छ । कुल क्षेत्रफलमध्ये वनक्षेत्र र अन्य काष्ठ तथा बुट्यानक्षेत्र दुबैले गरी जिल्लाको ४१.८० % भू-भाग ओगटेको छ ।

यहाँको वनजंगलहरू खास गरी तमोर र अरुण नदीको किनारमा र स-साना टुक्राहरूमा विभाजित रहेको पाईन्छ । यहाँ उचाइ अनुसार Tropical देखि Temperate सम्मका वनहरू छरिएर रहेका छन् । यहाँको मुख्य प्रजातिहरूमा खोटेसल्ला, उत्तिस, कटुस-चिलाउने, साल, खयर आदि प्रमुख रूपमा रहेका छन् । हाल धनकुटा जिल्लामा ३८७ गोटा सा.व.उ.स (२९८४५.६५हे.) र ३ गोटा धार्मिक वन (३०.४१हे.) एंवम् सल्लेरी राष्ट्रिय वन (४३.७३हे.) र निजी वन ६३ गोटा ( ८९.५७ हे.) रहेको छ । जसलाई निम्न टेवलमा प्रस्तुत गरिएको छ र विस्तृत विवरण अनुसूची ३, ४ र ५ मा उल्लेख गरिएको छ ।

तालिका ७- वन व्यवस्थापन पद्धतिमा आधारित वनको विवरण

वनको विवरण	संख्या	कुल क्षेत्रफल हे.
सामुदायिक वन	३८७	२९८४५.६५
धार्मिक वन	३	३०.४१
निजी वन	६३	८९.५७
सरकारद्वारा व्यवस्थित वन (श्री सल्लेरी राष्ट्रिय वन)	१	४३.७३



## परिच्छेद २

### वन पैदावार उत्पादन, सदुपयोग तथा राजस्व संकलन

#### २.१ परिचय

यस जिल्लामा रहेको श्री सल्लेरी राष्ट्रिय वन व्यवस्थापनबाट चालु आ.व. २०८०/०८१ मा २०८५५१७४ क्यू.फी. काठ र १२.९७ चट्टा दाउरा उत्पादन एवं संकलन भएको छ। यस जिल्लाका ४ बटा सामुदायिक वनहरूबाट चालु आ.व. २०८०/०८१ मा ७९६८.७५ क्यू.फी. काठ उत्पादन एवं संकलन भएको छ। यस अवधिमा निजी नम्बरी आवादीबाट ३९७०६९५१८२ क्यू.फी. काठ उत्पादन भएको छ।

#### (अ) आ.व. २०८०/०८१ मा सामुदायिक वनबाट उत्पादन भएको वन पैदावारको विवरण

क्र.सं.	सामुदायिक वनको नाम	ठेगाना	विक्रिको परिमाण	दर	रकम	मु.अ.कर रकम	मु.अ.कर दाखिलाको शिर्षक
१	वाकसे देउराली सा.व.उ.स	साँगुरीगढी ६	२३०।३३	भेडेटार रवि राँके सडक आयोजना अन्तर्गत परेका रुखहरूको कटान मुछान पश्चात आन्तरीक खपत प्रयोजनका लागि			
२	रमितेडाँडा नाम्जे सा.व.उ.स	साँगुरीगढी ६	७०९८।२९	सम्बन्धित सा.व.उ.सहरूलाई (उत्पादित उल्लेखित वन पैदावारहरू) उपलब्ध गराइएको			
३	जोगिथुम्का सा.व.उ.स	साँगुरीगढी १,२	३२४।७४				
४	सातपत्रे खरखरे सा.व.उ.स	साँगुरीगढी ६	३९५।३९				
	जम्मा		७९६८।७५				

#### (अ) आ.व. २०८०/०८१ मा राष्ट्रिय वनबाट उत्पादन भएको तथा वेवारीसे अवस्थाका वन पैदावारको विवरण

क्र.सं.	काठ दाउराको नाम	गत वर्षको बाँकी काठ दाउरा		यस आर्थिक वर्षमा उत्पादन भएका काठ दाउरा		यस वर्षको विक्रि भएका काठ दाउरा		बाँकी काठ दाउरा	
		परिमाण (क्यु.फिट/चट्टा)	रकम रू.	परिमाण क्यु.फि.	रकम रू.	परिमाण क्यु.फि.	रकम रू.	परिमाण क्यु.फि.	रकम रू.
१	खोटे सल्ला	०	०	२०८५५१७४	७३८०७००	२०८५५१७४	७३८०७००	०	०
२	खयर (वेवारीसे)	०	०	५२९।६८	६२५२००	५२९।६८	६२५२००	०	०
	कुल			२९३७५४२	८००५९००	२९३७५४२	८००५९००	०	०

(आ) आ.व. २०८०/०८१ मा राष्ट्रिय वनबाट उत्पादन भएको तथा वेवारीसे अवस्थाका वन पैदावारको राजस्व

क्र.सं.	विक्रि भएको काठको लट नं.	न्यूनतम मुल्यांकन रकम रू	विक्रि रकम रू	संकलन भएको मु.अ.कर रू	संकलन भएको प्रदेश शुल्क रू	कैफियत
१	०१/०७९/०८०	३२०९७०७.३५	३९८९५००	५१८६५०	३४०१२.६	सल्लेरी खोटे सल्ला
२	०१/०८०/०८१	२३५२८३३.८	३३९१२००	४४०९५०	२८७६०.६४	सल्लेरी खोटे सल्ला
३	०२/०८०/०८१	५२१६८२	६२५२००	६८०००	३७००	वेवारीसे खयर
जम्मा		६०८४२२३.१५	८००५९००	१०२७६००	६६४७३.२४	

(अ) आ.व. २०८०/०८१ मा निजी वनबाट उत्पादन भएको वन पैदावारको विवरण र राजस्व

क्र.सं.	विक्रि भएको स्थान	विक्रिको परिमाण	दर	मु.अ.कर रकम रू	प्रदेश शुल्क रकम रू
१	सुनसरी, मोरङ, बुटवल, नवलपरासी लगायत	३९७०६१५।८२	वन नियमावली २०७९ को अनुसुची ६ मा उल्लेख भए अनुसारको मुल्य	१०,६४,९६,४९२/-	१,२०,९०,३१९/-
जम्मा				१०,६४,९६,४९२/-	१,२०,९०,३१९/-

## परिच्छेद ३

### आ.व. २०८०/८१ को स्विकृत कार्यक्रमहरू र सोको प्रगति

#### ३.१ आ.व. २०८०/८१ मा स्विकृत कार्यक्रमहरू

##### ३.१.१ प्रदेश सरकार तर्फको कार्यक्रम

###### क. डिभिजन वन कार्यालयहरू

यस कार्यक्रम अन्तरगत डिभिजन वन कार्यालय र मातहतका सब- डिभिजन वन कार्यालय संचालनका लागि आवश्यक सबै किसिमका कृयाकलापहरू स्विकृत भई आउने गरेको छ । यस अन्तरगत कार्यालयमा कार्यरत कर्मचारीको तलब, भत्ता, रासन आदी त्यस्तै गरी कार्यालय संचालनको लागि आवश्यक धारा, पानी, विजुली महसुल, कार्यालय प्रयोजनको इन्धन, सवारी मर्मत, मेशिनरी औजार, दैनिक प्रयोगका कार्यालय समाना, घरभाडा, भवन निर्माण, मर्मत तथा स्तरोन्नती लगायतका कृयाकलापहरू स्विकृत भई आउने गरेको छ । विस्तृत विवरण अनुसूची २ मा दिइएको छ ।

###### वार्षिक प्रगति विवरण

कुल वजेट रू लाखमा	वार्षिक भौतिक प्रगति %	वार्षिक वित्तिय प्रगति %
३७३.११	९९.४३	८४.४२

###### ख. प्रदेश वन विकास तथा व्यवस्थापन कार्यक्रम

प्रदेश मातहत रहेका प्राकृतिक स्रोतहरूको संरक्षण, सम्बर्द्धन, विकास, विस्तार र सदुपयोग गर्दै उक्त स्रोतहरू मार्फत् प्रदेशको समृद्धि र विकास गर्ने उद्देश्यले यो कार्यक्रम स्विकृत रहेको छ । यस कार्यक्रम अन्तरगत अतिक्रमण चोरी निकासि नियन्त्रण, सोको लागि गस्ति परिचालन, वन पैदावार संकलन, काठको डिपो (घाटगद्दी) स्थापना र व्यवस्थापन, स्थानीय वन समूह विस्तार तथा प्रवर्द्धन, कृषि वन, निजी वन, सार्वजनिक वन विकास कार्यक्रम, जलवायु परिवर्तन न्यूनीकरणका कार्यक्रम, वन क्षेत्रमा सुशासन सुद्विद्धिकरण, कर्मचारीको क्षमता विकास तालिम लागयतका कार्यक्रमहरू स्विकृत भई कार्यान्वय हुने गरेको छ । विस्तृत विवरण अनुसूची २ मा दिइएको छ ।

###### वार्षिक प्रगति विवरण

कुल वजेट रू लाखमा	वार्षिक भौतिक प्रगति %	वार्षिक वित्तिय प्रगति %
९०.७७	१००	८८.३४

#### ख.१ विस्तृत विवरण

##### पूँजीगत खर्च अन्तर्गतका कार्यहरू

###### • वन व्यवस्थापन कार्ययोजना कार्यान्वयन

यस कार्य अन्तर्गत, श्री सल्लेरी राष्ट्रिय वन व्यवस्थापनको स्विकृत कार्ययोजना वमोजिमका ढलापडा संकलन, झाडि सफाई, वन डढेलो नियन्त्रण जस्ता विविध गतिविधिहरू सञ्चालन गरी सम्पन्न गरिएको थियो । यस कार्यको लागि कुल वार्षिक परिमाण १, भार ५.५ र वजेट रू ५ लाख विनियोजन भएकोमा, यस आ.व.को

अनत्य सम्ममा वार्षिक परिणाम १, भार ४.५ र कुल रू.४.०६९ लाख रूपैयाको खर्च/प्रगति भएको थियो ।

- **स्थायी नर्सरी निर्माण**  
यस कार्य अन्तर्गत, श्री निशानदेवी सव डिभिजन वन कार्यालय, कागते धनकुटाको परिसर कम्पाउण्डमा १ गोटा स्थायी नर्सरी निर्माण गरी सम्पन्न गरिएको थियो । यस कार्यको लागि कुल वार्षिक परिमाण १, भार ८.८ र वजेट रू ८ लाख विनियोजन भएकोमा, यस आ.व.को अनत्य सम्ममा वार्षिक परिणाम १, भार ८.७ र कुल रू.७.९२६ लाख रूपैयाको खर्च/प्रगति भएको थियो ।
- **जिल्ला वन क्षेत्र समन्वय समितिको सचिवालय व्यवस्थापन तथा सुदृढीकरण**  
यस कार्य अन्तर्गत, श्री डिभिजन वन कार्यालय, धनकुटामा रहेको जिल्ला वन क्षेत्र समन्वय समितिको सचिवालय व्यवस्थापन तथा सुदृढीकरणका लागि आवश्यक फर्निचर, दराज, कुर्सी लगायत, कम्प्युटर, ल्यापटप र इन्भटर खरिद तथा व्यवस्थापन गरी सम्पन्न गरिएको थियो । यस कार्यको लागि कुल वार्षिक परिमाण १, भार २.२ र वजेट रू २ लाख विनियोजन भएकोमा, यस आ.व.को अनत्य सम्ममा वार्षिक परिणाम १, भार २.२ र कुल रू.२ लाख रूपैयाको खर्च/प्रगति भएको थियो ।
- **सडक किनार तथा सार्वजनिक जग्गामा ornamental plants को वृक्षारोपण केज सहित (भूसंरक्षण/वृक्षारोपण)**  
यस कार्य अन्तर्गत, पाखिवास न.पा. सँगको सहकार्यमा पाखिवास न.पा. सडक खण्डमा करिव ०.३१२५ हे. क्षे.फ.मा ५०० गोटा ornamental plants को वृक्षारोपण केज सहित गरिएको थियो । यस कार्यको लागि कुल वार्षिक परिमाण १, भार ३.३ र वजेट रू ३ लाख विनियोजन भएकोमा, यस आ.व.को अनत्य सम्ममा वार्षिक परिणाम १, भार ३.३ र कुल रू.२.९८७ लाख रूपैयाको खर्च/प्रगति भएको थियो ।
- **वनजन्य फलफुलको विरुवा उत्पादन/खरिद तथा रोपण (वन क्षेत्रमा)**  
यस कार्य अन्तर्गत, जितपुर सव डि.व.का. महालक्ष्मी न.पा.को वन नर्सरीमा करिव १० हजार गोटा र डि.व.का. धनकुटाको वन नर्सरीमा १० हजार गोटा वनजन्य फलफुलको विरुवा उत्पादन गरिएको थियो । यस कार्यको लागि कुल वार्षिक परिमाण १, भार ५.५ र वजेट रू ५ लाख विनियोजन भएकोमा, यस आ.व.को अनत्य सम्ममा वार्षिक परिणाम १, भार ५.५ र कुल रू.४.६० लाख रूपैयाको खर्च/प्रगति भएको थियो ।
- **युवा उद्यम विकास कार्यक्रम (वन पैदावरमा आधारित)**  
यस कार्य अन्तर्गत, नर्सरी बेड निर्माण तथा ५०,००० जैतुनका विरुवा उत्पादन कार्य गर्नका लागि जि. धनकुटा ध.न.पा. ७ स्थित श्री सर्जल गुरागाई, लाई उक्त प्रजातिको विरुवा उत्पादन गर्न प्रोत्साहन गरिएको थियो । यस कार्यको लागि कुल वार्षिक परिमाण १, भार ५.५ र वजेट रू ५ लाख विनियोजन भएकोमा, यस आ.व.को अनत्य सम्ममा वार्षिक परिणाम १, भार ५.५ र कुल रू.४.८ लाख रूपैयाको खर्च/प्रगति भएको थियो ।

- एक सामुदायिक वन एक संरक्षण पोखरी  
यस कार्य अन्तर्गत, डि.व.का. धनकुटा अन्तर्गतका निम्न सा.व.हरूमा गरि जम्मा ५ गोटा संरक्षण पोखरी निर्माण गरिएको थियो । यस कार्यको लागि कुल वार्षिक परिमाण १, भार ५.५ र बजेट रू ५ लाख विनियोजन भएकोमा, यस आ.व.को अनत्य सम्ममा वार्षिक परिणाम १, भार ५.५ र कुल रू.४.७९ लाख रूपैयाको खर्च/प्रगति भएको थियो ।

निम्न :

- श्री तिनदोभाने सा.व.उ.स., पाखीबास न.पा. ६, धनकुटामा, १ गोटा संरक्षण पोखरी
- श्री गुरुङ्गखोप सा.व.उ.स., छथरजोरपाटी गा.पा. २, सल्ले, धनकुटामा, १ गोटा संरक्षण पोखरी
- श्री राम्चे सा.व.उ.स., छथरजोरपाटी गा.पा. १, हात्तीखर्क, धनकुटामा, ३ गोटा संरक्षण पोखरी

### चालु खर्च अन्तर्गतका कार्य

- जोखिमयुक्त/ढलापडा रुख व्यवस्थापन  
यस कार्य अन्तर्गत, श्री सल्लेरी राष्ट्रिय वन व्यवस्थापनको स्विकृत कार्ययोजना वमोजिमका ढलापडा संकलन, जस्ता गतिविधिहरू सञ्चालन गरी सम्पन्न गरिएको थियो । यस कार्यको लागि कुल वार्षिक परिमाण १, भार २.२ र बजेट रू २ लाख विनियोजन भएकोमा, यस आ.व.को अनत्य सम्ममा वार्षिक परिणाम १, भार ०.७ र कुल रू.०.६३५ लाख रूपैयाको खर्च/प्रगति भएको थियो ।
- वार्षिक प्रगती पुस्तिका प्रकाशन  
यस कार्य अन्तर्गत, डि.व.का. धनकुटाको गत आ.व. ०७९।८० को वार्षिक प्रगति पुस्तिका प्रकाशन गरी सम्पन्न गरिएको थियो । यस कार्यको लागि कुल वार्षिक परिमाण २००, भार १.१ र बजेट रू १ लाख विनियोजन भएकोमा, यस आ.व.को अनत्य सम्ममा वार्षिक परिणाम २००, भार १.१ र कुल रू.०.९९४ लाख रूपैयाको खर्च/प्रगति भएको थियो ।
- सामुदायिक वन अनुगमन तथा निरीक्षण (अनुगमन पुस्तिका प्रकाशन समेत)  
यस कार्य अन्तर्गत, डि.व.का. धनकुटा अन्तर्गत रहेका सामुदायिक वन उपभोक्ता समुहहरूको गत आ.व. ०७९।८० को सामुदायिक वन अनुगमन तथा निरीक्षण, अनुगमन पुस्तिका प्रकाशन समेत गरी सम्पन्न गरिएको थियो । यस कार्यको लागि कुल वार्षिक परिमाण ३८७, भार ४.३ र बजेट रू ३.८७ लाख विनियोजन भएकोमा, यस आ.व.को अनत्य सम्ममा वार्षिक परिणाम ३८७, भार ४.३ र कुल रू.३.८६२४० लाख रूपैयाको खर्च/प्रगति भएको थियो ।
- सूचना प्रवाह तथा पारदर्शिता सबलीकरण रेडियो एफ .एम ./ रेडियो / टि.भी . मार्फत प्रचार प्रसार तथा सामग्री उत्पादन तथा प्रकाशन  
यस कार्य अन्तर्गत, डि.व.का. धनकुटाले, वन डढेलो लगायतका विविध गतिविधिहरूमा सूचना प्रवाह तथा पारदर्शिता सबलीकरण रेडियो एफ .एम ./ रेडियो / टि.भी . मार्फत प्रचार प्रसार तथा सामग्री उत्पादन तथा प्रकाशन गरी सम्पन्न गरिएको थियो । यस कार्यको लागि कुल वार्षिक परिमाण १, भार १.७ र बजेट रू



१.५ लाख विनियोजन भएकोमा, यस आ.व.को अनत्य सम्ममा वार्षिक परिणाम १, भार १.६ र कुल रू.१.४८६ लाख रूपैयाको खर्च/प्रगति भएको थियो ।

- वार्षिक प्रगति समिक्षा गोष्ठी

यस कार्य अन्तर्गत, डि.व.का. धनकुटाले, गत आ.व. ०७९।८० को वार्षिक प्रगति समिक्षा गोष्ठी डि.व.का. धनकुटाको सभाहलमा सञ्चालन गरी सम्पन्न गरिएको थियो । यस कार्यको लागि कुल वार्षिक परिमाण १, भार ०.६ र बजेट रू ०.५ लाख विनियोजन भएकोमा, यस आ.व.को अनत्य सम्ममा वार्षिक परिणाम १, भार ०.६ र कुल रू.०.५ लाख रूपैयाको खर्च/प्रगति भएको थियो ।

- सामुदायिक वन उपभोक्ता समुहलाई क्षमता अभिवृद्धि तालिम ( वन विकास, लेखा, निती नियम अादी)

यस कार्य अन्तर्गत, डि.व.का. धनकुटाले, विभिन्न सब डि.व.का. अन्तर्गतका सा.व.उ.स.हरूमा वन विकास, लेखा, निती नियम जस्ता विषयमा सामुदायिक वन उपभोक्ता समुहलाई क्षमता अभिवृद्धि तालिम सञ्चालन गरी सम्पन्न गरिएको थियो । यस कार्यको लागि कुल वार्षिक परिमाण ७, भार ३.९ र बजेट रू ३.५ लाख विनियोजन भएकोमा, यस आ.व.को अनत्य सम्ममा वार्षिक परिणाम ७, भार ३.३ र कुल रू.२.९८ लाख रूपैयाको खर्च/प्रगति भएको थियो ।

- सब डिभिजन स्तरीय योजना तर्जुमा गोष्ठी

यस कार्य अन्तर्गत, डि.व.का. धनकुटा मातहतका ६ गोटा सब डि.व.का.हरूमा सब डिभिजन स्तरीय योजना तर्जुमा गोष्ठी कार्यक्रम सञ्चालन गरी सम्पन्न गरिएको थियो । यस कार्यको लागि कुल वार्षिक परिमाण ६, भार २ र बजेट रू १.८ लाख विनियोजन भएकोमा, यस आ.व.को अनत्य सम्ममा वार्षिक परिणाम ६, भार १.८ र कुल रू.१.७१८ लाख रूपैयाको खर्च/प्रगति भएको थियो ।

- वन तथा वन्यजन्तु सम्बन्धी मुद्दाको अनुसन्धान, तहकितात र मुद्दाको दायरी

यस कार्य अन्तर्गत, मुद्दाका साक्षि वकपत्रदाताहरूलाई सरकारी साक्षि सरह पाउने सुविधा उपलब्ध गराउने, विभिन्न स्थानबाट वरामद भएका वन पैदावारहरूलाई डि.व.का. धनकुटाको परिसरमा सुरक्षित घाटगद्दी गर्ने लगायतका कृयाकलापहरू सञ्चालन गरी सम्पन्न गरिएको थियो । यस कार्यको लागि कुल वार्षिक परिमाण १, भार १.१ र बजेट रू १ लाख विनियोजन भएकोमा, यस आ.व.को अनत्य सम्ममा वार्षिक परिणाम १, भार १.१ र कुल रू.१ लाख रूपैयाको खर्च/प्रगति भएको थियो ।

- वन र वन्यजन्तु संरक्षण र अपराध नियन्त्रणको लागि नियन्त्रण कक्ष स्थापना र व्यवस्थापन

यस कार्य अन्तर्गत, डि.व.का. धनकुटा परिसरमा १ थान फलामको वन्यजन्तु संरक्षण र अपराध नियन्त्रणको लागि नियन्त्रण कक्ष स्थापना गरी सम्पन्न गरिएको थियो । यस कार्यको लागि कुल वार्षिक परिमाण १, भार ५.५ र बजेट रू ५ लाख विनियोजन भएकोमा, यस आ.व.को अनत्य सम्ममा वार्षिक परिणाम १, भार ४.९ र कुल रू.४.४६ लाख रूपैयाको खर्च/प्रगति भएको थियो ।

- सामुदायिक वन समूहको कार्ययोजना नवीकरणमा सहयोग (गरीव, महिला र दलित लक्षित जलवायू परिवर्तन अनुकूलन योजना)

यस कार्य अन्तर्गत, डि.व.का. धनकुटा अन्तर्गतका निम्न सा.व.हरूमा गरि जम्मा ३६ गोटा सा.व.उ.स.हरूमा सामुदायिक वन समूहको कार्ययोजना नवीकरणमा सहयोग गरिएको थियो। यस कार्यको लागि कुल वार्षिक परिमाण ३६, भार ९.९ र वजेट रू ९ लाख विनियोजन भएकोमा, यस आ.व.को अनत्य सम्ममा वार्षिक परिणाम ३६, भार ९.९ र कुल रू.९ लाख रूपैयाको खर्च/प्रगति भएको थियो।

निम्न :

- |  |   |
|--|---|
| ✓ श्री चुलाचुली सानो बगाले सा.व.उ.स. साँगुरीगढी गा.पा. ७ | ✓ श्री कालिका सिंहदेवी सा.व. उ.स., महालक्ष्मी ६     |
| ✓ श्री बडहरे सा.व.उ.स. धनकुटा न.पा. ५                    | ✓ श्री वनपाला सा.व.उ.स., महालक्ष्मी ७               |
| ✓ श्री डाँसेपाखा सा.व.उ.स., धनकुटा २                     | ✓ श्री धनमाने डुडे सिंहदेवी सा.व.उ.स., महालक्ष्मी ६ |
| ✓ श्री चापेहित सा.व.उ.स. धनकुटा न.पा. २                  | ✓ श्री जौबारी सा.व.उ.स., महालक्ष्मी ७               |
| ✓ श्री सिम्ले सा.व.उ.स., धनकुटा २                        | ✓ श्री फावाखोला सा.व.उ.स. पाख्रीबास ५               |
| ✓ श्री लुङ्गढाङ्ग देवी सा.व.उ.स., धनकुटा १               | ✓ श्री ओख्रे सा.व.उ.स. पाख्रीबास न.पा. २, धनकुटा    |
| ✓ श्री लुङ्गदान कै आईतबारे सा.व.उ.स., धनकुटा १           | ✓ मानेसल्लेरी सा.व.उ.स.पाख्रीबास १                  |
| ✓ श्री चित्रेधोद्रे सा.व.उ.स.महालक्ष्मी न.पा. ८          | ✓ श्री गम्भीर सिमपानी सा.व.उ.स.पाख्रीबास न.पा. १०   |
| ✓ श्री साकेनुवा सा.व.उ.स.शहिदभूमि गा.पा. ६               | ✓ श्री रुम्टी सा.व.उ.स. पाख्रीबास न.पा. १, धनकुटा   |
| ✓ श्री थुङ दुई पचाससाले सा.व.उ.स.शहिदभूमि गा.पा. ६       | ✓ श्री भर्तेथान सा.व.उ.स. पाख्रीबास न.पा. ५, धनकुटा |
| ✓ श्री एपमाला ढोङ्गोमा सा.व.उ.स. शहिदभूमि गा.पा. ५       | ✓ श्री करमवोटे सा.व.उ.स.साँगुरीगढी गा.पा. ७         |
| ✓ श्री बडहरे सा.व.उ.स.धनकुटा न.पा. ५                     | ✓ श्री थुम्कीरानी सा.व.उ.स.साँगुरीगढी गा.पा. ८      |
| ✓ श्री डाँसेपाखा सा.व.उ.स., धनकुटा २                     | ✓ श्री चेतमाला सा.व.उ.स.साँगुरीगढी गा.पा. ७         |
| ✓ श्री चापेहित सा.व.उ.स. धनकुटा न.पा. २                  | ✓ श्री पुङ्गिमापाखा सा.व.उ.स.साँगुरीगढी गा.पा. ७    |
| ✓ श्री सिम्ले सा.व.उ.स., धनकुटा २                        | ✓ श्री अरुण पिप्ले सा.व.उ.स.महालक्ष्मी न.पा. ४      |
| ✓ श्री लुङ्गढाङ्ग देवी सा.व.उ.स., धनकुटा १               | ✓ श्री गैयादेवी वछलादेवी धार्मिक वन धनकुटा न.पा. ७  |
| ✓ श्री लुङ्गदान कै आईतबारे सा.व.उ.स., धनकुटा १           | ✓ श्री सुम्निमा सा.व.उ.स.चौबिसे गा.पा. ६            |
| ✓ श्री सल्लेरी सा.व.उ.स. महालक्ष्मी ४                    |   |
| ✓ श्री सिंहदेवी सा.व.उ.स., महालक्ष्मी ३                  |   |

- डिभिजन स्तरीय योजना तर्जुमा गोष्ठी

यस कार्य अन्तर्गत, डि.व.का. धनकुटाले, आगामी आ.व. ०८१।८२ को लागि डिभिजन स्तरीय योजना तर्जुमा गोष्ठी डि.व.का. धनकुटाको सभाहलमा सञ्चालन गरी सम्पन्न गरिएको थियो। यस कार्यको लागि कुल वार्षिक परिमाण १, भार ०.६ र वजेट रू ०.५ लाख विनियोजन भएकोमा, यस आ.व.को अनत्य सम्ममा वार्षिक परिणाम १, भार ०.५ र कुल रू.०.४५४ लाख रूपैयाको खर्च/प्रगति भएको थियो।

- चौमासिक प्रगती समिक्षा गोष्ठी

यस कार्य अन्तर्गत, डि.व.का. धनकुटाले, चालु आ.व. ०८०।८१ को लागि ३ पटक चौमासिक प्रगती समिक्षा गोष्ठी डि.व.का. धनकुटाको सभाहलमा सञ्चालन गरी सम्पन्न गरिएको थियो। यस कार्यको लागि कुल वार्षिक परिमाण ३, भार १ र वजेट रू ०.९ लाख विनियोजन भएकोमा, यस आ.व.को अनत्य सम्ममा वार्षिक परिणाम ३, भार १ र कुल रू.०.८९८ लाख रूपैयाको खर्च/प्रगति भएको थियो।

- लाहा खेती विस्तार तथा प्रविधी हस्तान्तरण  
यस कार्य अन्तर्गत, चौविसे गा.पा. तथा साँगुरीगढी गा.पा. अन्तर्गतका सा.व.हरूमा लाहा खेती विस्तार तथा प्रविधी हस्तान्तरण कार्यक्रम सञ्चालन गरी सम्पन्न गरिएको थियो । यस कार्यको लागि कुल वार्षिक परिमाण २, भार ६.६ र वजेट रू ६ लाख विनियोजन भएकोमा, यस आ.व.को अनत्य सम्ममा वार्षिक परिणाम २, भार ६.३ र कुल रू.५.७० लाख रूपैयाको खर्च/प्रगति भएको थियो ।
- निष्क्रिय तथा पुराना समुह सशक्तिकरण सहयोग  
यस कार्य अन्तर्गत, महालक्ष्मी न.पा.६ अन्तर्गतको श्री धनमाने ढुँडे सिंहदेवी सा.व.उ.स. र पाखिवास न.पा.३ अन्तर्गतको श्री पहिरे सा.व.उ.स. लगायतका सा.व.उ.स कार्यसमिति तथा उपभोक्ताहरूमा समुह सशक्तिकरण गरी कार्यक्रम सम्पन्न गरिएको थियो । यस कार्यको लागि कुल वार्षिक परिमाण १०, भार ५.५ र वजेट रू ५ लाख विनियोजन भएकोमा, यस आ.व.को अनत्य सम्ममा वार्षिक परिणाम १०, भार १.९ र कुल रू.१.६५ लाख रूपैयाको खर्च/प्रगति भएको थियो ।
- वन,वन्यजन्तु संरक्षणको लागि गस्ति परिचालन  
यस कार्य अन्तर्गत, चालु आ.व.मा धनकुटा जिल्ला भरी विभिन्न समयमा वन, वन्यजन्तु संरक्षणको लागि गस्ति परिचालन गरी इन्धन, खाजा आदी कार्यक्रम सञ्चालन गरी सम्पन्न गरिएको थियो । यस कार्यको लागि कुल वार्षिक परिमाण १, भार १.७ र वजेट रू १.५ लाख विनियोजन भएकोमा, यस आ.व.को अनत्य सम्ममा वार्षिक परिणाम १, भार ०.८ र कुल रू.०.९६५ लाख रूपैयाको खर्च/प्रगति भएको थियो ।
- सब डिभिजन स्तरिय समन्वय बैठक  
यस कार्य अन्तर्गत, चालु आ.व.मा ६ गोठै सब डि.व.का.मा, स्थानिय जनप्रतिनिध, प्रहरी, प्रशासन, FECOFUN, सा.व.उ.स आदीको सक्रिय सहभागितामा सब डिभिजन स्तरिय समन्वय बैठक कार्यक्रम सञ्चालन गरी सम्पन्न गरिएको थियो । यस कार्यको लागि कुल वार्षिक परिमाण ६, भार २ र वजेट रू १.८ लाख विनियोजन भएकोमा, यस आ.व.को अनत्य सम्ममा वार्षिक परिणाम ६, भार २ र कुल रू.१.८ लाख रूपैयाको खर्च/प्रगति भएको थियो ।
- कर्मचारीहरूको लागि फिल्ड गियर सामान सेट खरिद(जुता,टर्च लाइट,रेन कोट,क्याल्कुलेटर अादी खरिद)  
यस कार्य अन्तर्गत, चालु आ.व.मा डि.व.का. धनकुटामा कार्यरत ४५ जना कर्मचारीहरूका लागि आवश्यक ज्याकेट खरिद गरी सम्पन्न गरिएको थियो । यस कार्यबाट प्रतिकुल मौसममा समेत कर्मचारीहरूमा कार्यगर्ने हौसला बढ्न गई, वन, वन्यजन्तु तथा वन क्षेत्रको संरक्षण र व्यवस्थापन तथा गस्ति परिचालनमा कर्मचारीहरूको कार्य क्षमता अभिवृद्धि भएको पाइयो । यस कार्यको लागि कुल वार्षिक परिमाण ४५, भार ५ र वजेट रू ४.५ लाख विनियोजन भएकोमा, यस आ.व.को अनत्य सम्ममा वार्षिक परिणाम ४५, भार ५ र कुल रू.४.५ लाख रूपैयाको खर्च/प्रगति भएको थियो ।

- उत्कृष्ट वन समूह पुरस्कार (निजी वन समेत)  
यस कार्य अन्तर्गत, चालु आ.व.मा डि.व.का. धनकुटाले उत्कृष्ट सा.व.उ.स र निजी वन धनीहरूलाई उत्कृष्ट वन समूह पुरस्कार प्रदान गरी कार्यक्रम सम्पन्न गरिएको थियो । जसको विस्तृत विवरण परिच्छेद ९ मा दिईएको छ । यस कार्यको लागि कुल वार्षिक परिमाण १, भार १.१ र बजेट रू १ लाख विनियोजन भएकोमा, यस आ.व.को अनत्य सम्ममा वार्षिक परिणाम १, भार १.१ र कुल रू.०.९९ लाख रूपैयाको खर्च/प्रगति भएको थियो ।
- जनतासँग वनका कुरा  
यस कार्य अन्तर्गत, चालु आ.व.मा डि.व.का. धनकुटाले धनकुटा जिल्लाका विविध निम्न स्थानहरूमा जनतासँग वनका कुरा कार्यक्रम सञ्चालन गरी सम्पन्न गरिएको थियो । यस कार्यको लागि कुल वार्षिक परिमाण ६, भार २ र बजेट रू १.८ लाख विनियोजन भएकोमा, यस आ.व.को अनत्य सम्ममा वार्षिक परिणाम ६, भार १.२ र कुल रू.१.०५४ लाख रूपैयाको खर्च/प्रगति भएको थियो ।

#### निम्न

- मिति २०८० पौष ४ गते, शहिदभूमी गा.पा.,पिप्ले, गा.पा. अध्यक्ष सहित सहभागी संख्या २३
- मिति २०८० माघ २७ गते चौविसे गा.पा. वडा नं.७, मौनावुधुकमा, सहभागी संख्या २७
- मिति २०८० फाल्गुन ११ पाखिवास न.पा. वडा नं. ५, श्री जनता सा.व.उ.सको सभाहल सहभागी संख्या ६०
- मिति २०८० चैत १९ पाखिवास न.पा. वडा नं.८ स्थित श्री राजदेवी सा.व.उ.सको सभाहलमा सहभागी संख्या ५५
- मिति २०८१ साल वैसाक २८ गते महालक्ष्मी न.पा. वडा नं.८ को सभाहलमा, सहभागी संख्या ५६
- मिति २०८१ साल वैसाक २९ गते साँगुरीगढी गा.पा. वडा नं. ९ स्थित श्री मुक्तिनाथ शिवजी मन्दिर परिसरमा, सहभागी संख्या ६५
- मिति २०८१ साल जेष्ठ २८ गते, ध.न.पा. न.पा. वडा नं. ७ स्थित श्री चुलिवन सा.व.उ.स. मा, सहभागी संख्या ८०

- सामुदायिक वन स्थलगत अभ्यास  
यस कार्य अन्तर्गत, चालु आ.व.मा ६ गोठै सब डि.व.का. अन्तर्गतका निम्न सा.व.उ.सहरूमा सामुदायिक वन स्थलगत अभ्यास कार्यक्रम सञ्चालन गरी सम्पन्न गरिएको थियो । यस कार्यको लागि कुल वार्षिक परिमाण १२, भार ४ र बजेट रू ३.६ लाख विनियोजन भएकोमा, यस आ.व.को अनत्य सम्ममा वार्षिक परिणाम १२, भार ३.६ र कुल रू.३.२९१ लाख रूपैयाको खर्च/प्रगति भएको थियो ।

#### निम्न

- श्री निशानदेवी सब डि.व.का अन्तर्गत
  - ✓ श्री पात्ले तान्सिङ सा.व.उ.स ध.न.पा. ६, धनकुटा
  - ✓ श्री सल्लेरी च्यानडाँडा सा.व.उ.स. छथरजोरपाटी गा.पा. ४, धनकुटा
  - ✓ श्री राटमाते सिलढुङ्गा सा.व.उ.स छथरजोरपाटी ५, धनकुटा
- श्री छिन्ताङ्ग सब डि.व.का. अन्तर्गत
  - ✓ श्री जलकन्या सा.व.उ.स, ध.न.पा. ९, धनकुटा
- श्री जितपुर सब डि.व.का. अन्तर्गत
  - ✓ श्री सिंहदेवी सा.व.उ.स महालक्ष्मी न.पा.४, धनकुटा

- ✓ श्री लाकुरी सिंहदेवी सा.व.उ.स. महालक्ष्मी न.पा.५, धनकुटा
- श्री पाखीवास सब डि.व.का. अन्तर्गत
  - ✓ श्री अंधेरी सा.व.उ.स, पाखीवास न.पा. १, धनकुटा
  - ✓ श्री गम्भिरे सिम्पानी सा.व.उ.स पाखीवास न.पा. १० धनकुटा
- श्री राजारानी सब डि.व.का. अन्तर्गत
  - ✓ श्री अलैचे सा.व.उ.स., साँगुरीगढी गा.पा.५, धनकुटा
  - ✓ श्री वुटेनी सा.व.उ.स चौविसे गा.पा. ५, धनकुटा

## ग. प्रदेश हरित अभियान कार्यक्रम

स्थानीयस्तरमा जनतालाई वन तथा वातावरण सम्बन्धी सचेतना जगाई वन विकास एवं हरियाली अभिवृद्ध गर्न प्रदेश सरकारबाट प्रदेश हरित अभियान कार्यक्रम प्राथमिकताका साथ संचालनमा ल्याएको छ । धनकुटाको हकमा ७ बटा स्थानीय तहहरूलाई लक्षित गरी सम्बन्धित स्थानीय तहहरू, निजी जग्गाधनी किसानहरू, सार्वजनिक जग्गा बृक्षारोपण समितिहरू तथा वन सामाजिक परिचालकहरू समेतको सहयोगमा वन वातावरणको दिगो व्यवस्थापन र विकास गर्न विभिन्न कृयाकलापहरू सञ्चालन गर्न सहजीकरण गरिदै आएको छ । विस्तृत विवरण अनुसूची २ मा दिइएको छ ।

### वार्षिक प्रगति विवरण

कुल वजेट रू लाखमा	वार्षिक भौतिक प्रगति %	वार्षिक वित्तिय प्रगति %
४०.५	१००	९७.८७

### विस्तृत विवरण

#### पूँजीगत खर्च अन्तर्गतका कार्यहरू

- विरुवा उत्पादन (३" \* ७" को पोलिथिन थैलामा)

यस कार्य अन्तर्गत, चालु आ.व.मा डि.व.का. अन्तर्गतका निम्न वन नर्सरीहरूमा १ लाख ५० हजार विरुवा उत्पादन (३" \* ७" को पोलिथिन थैलामा) गरी सम्पन्न गरिएको थियो । यस कार्यको लागि कुल वार्षिक परिमाण १५०, भार ४०.७ र वजेट रू १६.५० लाख विनियोजन भएकोमा, यस आ.व.को अनन्त्य सम्ममा वार्षिक परिणाम १५० भार ४०.१ र कुल रू.१६.२४५५ लाख रूपैयाको खर्च/प्रगति भएको थियो ।

#### निम्न

उत्पादन गर्ने संस्था वा व्यापार	उत्पादन स्थान	वार्षिक लक्ष्य	लगतअनुमान	खर्च	उत्पादन	वितरण	बाकि विरुवा र सो को अवस्था
डि।व।का। धनकुटा र मातहत		१५००००	१६५००००	१६५००००			
स.व.अ.उत्सव थापा	डि.व.का. धनकुटा नर्सरी				४५७००	४५७००	०
स.व.अ. पदम खड्का	निशानदेवी सब डि.व.का. कागते				२७१५०	२६६००	४५०
स.व.अ. आनन्द चौधरी	पाखीवास सब डि.व.का पाखीवास				२५०५०	२५०००	५०
स.व.अ. आनन्द चौधरी	जितपुर सब डि.व.का जितपुर				१५१५०	१३६६५	१४८५
स.व.अ. योगेन्द्र बहडखेर	भेडेटार सब डि.व.का भेडेटार				२००००	१९५००	५००
स.व.अ. योगेन्द्र बहडखेर	राजारानी सब डि.व.का डाँडावजार				२००५०	१८२०२	१८४८
<b>जम्मा</b>		<b>१५००००</b>	<b>१६५००००</b>	<b>१६५००००</b>	<b>१५३१००</b>	<b>१४८६६७</b>	<b>४३३३</b>

- वृक्षारोपण (तारबार सहित)

यस कार्य अन्तर्गत, चालु आ.व.मा निम्न स्थानमा कुल २.५.हे. क्षे.फ.मा तरवार सहित वृक्षारोपण गरी सम्पन्न गरिएको थियो । यस कार्यको लागि कुल वार्षिक परिमाण २, भार ७.४ र बजेट रू ३ लाख विनियोजन भएकोमा, यस आ.व.को अनत्य सम्ममा वार्षिक परिणाम २ भार ७.४ र कुल रू.२.९८३ लाख रूपैयाको खर्च/प्रगति भएको थियो ।

निम्न

- ✓ श्री शिवरानी सा.व.शहिदभूमी गा.पा. १, १६०० गोटा विरूवा(वनजन्य विरूवा), १ हे.
- ✓ श्री हाडिखर्क सा.व. ध.न.पा.६, २४०० गोटा विरूवा ( तेजपात, अमला, जामुन, अम्वा, चिउरी लगायत), १.५ हे.

- गत साल भएको वृक्षारोपणको पूनः रोपण

यस कार्य अन्तर्गत, चालु आ.व.मा सल्लेरी राष्ट्रिय वन क्षेत्र ध.न.पा. ६ मा गत आ.व.मा वृक्षारोपण गरिएको क्षेत्रको करिव १ हे. क्षे.फ.मा सल्ला प्रजातिका विरूवाहरूको पुन रोपण गरी सम्पन्न गरिएको थियो । यस कार्यको लागि कुल वार्षिक परिमाण १, भार १.२ र बजेट रू ०.५ लाख विनियोजन भएकोमा, यस आ.व.को अनत्य सम्ममा वार्षिक परिणाम १ भार १.२ र कुल रू.०.५ लाख रूपैयाको खर्च/प्रगति भएको थियो ।

- नर्सरी मर्मत/स्तरोन्नति

यस कार्य अन्तर्गत, चालु आ.व.मा डि.व.का. अन्तर्गतका निम्न वन नर्सरीहरूको मर्मत/ स्तरोन्नति गरी सम्पन्न गरि कार्यक्रम सम्पन्न गरिएको थियो । यस कार्यको लागि कुल वार्षिक परिमाण ५, भार ६.२ र बजेट रू २.५ लाख विनियोजन भएकोमा, यस आ.व.को अनत्य सम्ममा वार्षिक परिणाम ५ भार ६.२ र कुल रू.२.५ लाख रूपैयाको खर्च/प्रगति भएको थियो ।

निम्न

उत्पादन गर्ने संस्था वा व्याति	वन नर्सरी स्थान	मर्मत खर्च
डि.व.का. धनकुटा र मातहत		
स.व.अ.उत्सव थापा	डि.व.का. धनकुटा नर्सरी	३४०००
स.व.अ. पदम खड्का	निशानदेवी सव डि.व.का. कागते	
स.व.अ. आनन्द चौधरी	पाखीवास सव डि.व.का पाखीवास	५८०००
स.व.अ. आनन्द चौधरी	जितपुर सव डि.व.का जितपुर	५००००
स.व.अ. योगेन्द्र वहडखेर	भेडेटार सव डि.व.का भेडेटार	३४०००
स.व.अ. योगेन्द्र वहडखेर	राजारानी सव डि.व.का डाँडावजार	७४०००
<b>जम्मा</b>		<b>२५००००</b>

- स्थानीय वन समुह/सा.व.उ.स मार्फत विरूवा उत्पादन सहयोग/अनुदान

यस कार्य अन्तर्गत, चालु आ.व.मा डि.व.का. धनकुटाले निम्न सा.व.उ.स मार्फत वनजन्य ४० हजार गोटा विरूवा उत्पादन गरी उत्पादन गरि कार्यक्रम सम्पन्न गरिएको थियो । यस कार्यको लागि कुल वार्षिक परिमाण ५, भार ६.२ र बजेट रू २.५ लाख विनियोजन भएकोमा, यस आ.व.को अनत्य सम्ममा वार्षिक परिणाम ५ भार ६.२ र कुल रू.२.५ लाख रूपैयाको खर्च/प्रगति भएको थियो ।

निम्न

उत्पादन गर्ने संस्था वा व्यापार	उत्पादन स्थान	वार्षिक लक्ष्य	लगत अनुमान	खर्च	उत्पादन	वितरण	वाँकी
श्री थुम्की रानी वन सा.व.उ.स	साँगुरीगढी गा.पा.८	५०००	५००००	५००००	५०००		
श्री गुरुड खोप सा.व.उ.स.	छथरजोरपाटी गा.पा.२	२५०००	२५००००	२५००००	२५०००	२०३०५	४६९५
श्री सावरवोटे सा.व.उ.स	चौविसे गा.पा.७	५०००	५००००	५००००	५०००	३०००	२०००
श्री भोटे पौवा चिसापानी सा.व.उ.स	चौविसे गा.पा.७	५०००	५००००	५००००	५०००		
<b>जम्मा</b>		४००००	४०००००	४०००००	४००००	२३३०५	६६९५

### चालु खर्च अन्तर्गतका कार्य

- स्थायी नर्सरीको लागि नाइके ज्याला

यस कार्य अन्तर्गत, चालु आ.व.मा डि.व.का. धनकुटाले डि.व.का. धनकुटाको वन नर्सरी र निशानदेवी सब डि.व.का. कागते धनकुटाको वन नर्सरीमा निम्न १/१ जना गरी कुल २ जनाको लागि स्थायी नर्सरी नाइके ज्यालको व्यवस्थापन गरी सम्पन्न गरिएको थियो । यस कार्यको लागि कुल वार्षिक परिमाण २, भार ८.९ र वजेट रू ३.६ लाख विनियोजन भएकोमा, यस आ.व.को अनत्य सम्ममा वार्षिक परिणाम २ भार ८.६ र कुल रू.३.४६५ लाख रूपैयाको खर्च/प्रगति भएको थियो ।

#### निम्न

- ✓ नर्सरी नाइके, दिपेन्द्र राई, ध.न.पा. ९, धनकुटा, डि.व.का. धनकुटाको वन नर्सरी
- ✓ नर्सरी नाइके, नरेन्द्र लिम्बु, ध.न.पा. ३, धनकुटा, निशानदेवी सब डि.व.का. धनकुटाको वन नर्सरी

- निजी वन सम्बन्धी प्रचारप्रसार कार्यक्रम

यस कार्य अन्तर्गत, चालु आ.व.मा डि.व.का. धनकुटाले निजी वन सम्बन्धि प्रचार प्रसार सामाग्री (Broucer) को छपाई तथा वितरण गरी सम्पन्न गरिएको थियो । यस कार्यको लागि कुल वार्षिक परिमाण १, भार १ र वजेट रू ०.४ लाख विनियोजन भएकोमा, यस आ.व.को अनत्य सम्ममा वार्षिक परिणाम १ भार ०.९ र कुल रू.०.३८४२ लाख रूपैयाको खर्च/प्रगति भएको थियो ।

- कृषि वन प्रणाली प्रवर्द्धन कार्यक्रम

यस कार्य अन्तर्गत, चालु आ.व.मा डि.व.का. धनकुटाले धनकुटा जिल्लाका विभिन्न पालिकाहरूका निम्न कृषकहरू लाभान्वित हुने गरी कृषि वन प्रणाली प्रवर्द्धन कार्यक्रम सञ्चालन गरी सम्पन्न गरिएको थियो । यस कार्यको लागि कुल वार्षिक परिमाण २, भार २४.७ र वजेट रू १० लाख विनियोजन भएकोमा, यस आ.व.को अनत्य सम्ममा वार्षिक परिणाम १० भार २३.६ र कुल रू.९.५५९५ लाख रूपैयाको खर्च/प्रगति भएको थियो ।

#### निम्न

सि.न	कृषकको नाम	ठेगना	जग्गाको ठेगना	कि.न.	क्षे.फ.
१	श्री ज्ञान वहादुर श्रेष्ठ	महालक्ष्मी न.पा. ६	महालक्ष्मी न.पा ६ र ७	१६८,१७५,१७६ र ९९	31-13-8-0
२	श्री डम्बर वहादुर पौडेल	महालक्ष्मी न.पा. २	सा. मारेककटहरे ९	१३१७,१३१८,१३२९,१३७९,१३७७,१३८०,१३८२ र १३८१	20-1-9-0



३	श्री चन्द्र वहादुर थापा	छथरजोरपाटी गा.पा.२	सा.छथरजोरपाटी १	१९१,१९२,२ ९६४	37-7-3-2
४	श्री चक्र वहादुर थापा	छथरजोरपाटी गा.पा.१	सा. हात्तिखर्क १	३१४, १४४६, १२०१, ३१२, ३१३	31-0-3-0
५	श्री नगेन्द्र जंग थापा	छथरजोरपाटी गा.पा.६	सा. मूर्तिढुङ्गा १	६७१, २०७, ६६३, ६६९, ८३३, ८६९, ९२८, ९३०, ९३५, ९५९	52-15-1-0
६	श्री गिरिजा प्रसाद दहाल	छथरजोरपाटी गा.पा.५	सा. परेवादिन ८	५०, ४७, ५१	21-11-5-0
७	श्री रिवाज राई	साँगुरीगढी गा.पा. ७	साँगुरीगढी गा.पा. ७	१२५, ४७१	20-2-3-0
८	श्री अस्मिता ठाडा मगर	पाखीवास न.पा. ९	सा. चुडमाड १	७२६, ६४७, ७२८	23-13-7-0
९	श्री तिल प्रसाद लिम्बु	साँगुरीगढी गा.पा. ४	साँगुरीगढी गा.पा. ४	८०, १७९, १,२१,३३,५६	29-11-1-3
१०	श्री देवमान राई	साँगुरीगढी गा.पा. ७	साँगुरीगढी गा.पा. ७	६२७	31-19-2-0

## घ. वातावरण संरक्षण कार्यक्रम

यस कार्यक्रम अन्तर्गत आ.व. २०८०/०८१ को विभिन्न मितिमा संचालन हुने दिवस समारोह जस्तै राष्ट्रिय वृक्षारोपण दिवस, जैविक विविधता दिवस, सामुदायिक वन दिवस, सिमसार दिवस, वन्यजन्तु सप्ताह, वन डढेलो सप्ताह जस्ता वन तथा वातावरणसंग सम्बन्धित कार्यक्रम संचालन गर्न तथा वातावरण सचेतना सहितको विधालय वातावरण सुधार कार्यक्रम र वातावरण शिक्षण/सचेतना कार्यक्रम संचालन गर्नका लागि जम्मा रु ५ लाख रकम प्रदेश सरकारबाट स्विकृत भई प्राप्त भएको थियो । विस्तृत विवरण अनुसूची २ मा दिइएको छ ।

### वार्षिक प्रगति विवरण

कुल बजेट रु लाखमा	वार्षिक भौतिक प्रगति %	वार्षिक वित्तिय प्रगति %
५	१००	९६.७८

## विस्तृत विवरण

### चालु खर्च अन्तर्गतका कार्य

#### • स्कुल वन हरियाली कार्यक्रम

यस कार्य अन्तर्गत, चालु आ.व.मा डि.व.का. धनकुटाले धनकुटा जिल्लाका विभिन्न निम्न विधालयहरूमा वन वातावरण, वन्यजन्तु सम्बन्धि चेतनामुलक अन्तकृया, बक्तित्व कला, डस्टविन वितरण, विरूवा रोपण लगायतका कार्यहरू गरी स्कुल वन हरियाली कार्यक्रम सम्पन्न गरिएको थियो । यस कार्यको लागि कुल वार्षिक परिमाण ३, भार ३० र बजेट रु १.५ लाख विनियोजन भएकोमा, यस आ.व.को अनन्त्य सम्ममा वार्षिक परिणाम ३ भार ३० र कुल रु.१.४९९ लाख रूपैयाको खर्च/प्रगति भएको थियो ।

#### निम्न

- ✓ श्री नागेक्खवर मा.वि. महालक्ष्मी ६, धनकुटा
- ✓ श्री अठारसय मा.वि. अठारसय, साँगुरीगढी ८, धनकुटा
- ✓ श्री आधारभूत मा.वि. खुवाखोप, साँगुरीगढी ३, धनकुटा

- वातावरण शिक्षण/सचेतना कार्यक्रम

यस कार्य अन्तर्गत, चालु आ.व.मा डि.व.का. धनकुटाले धनकुटा जिल्लाका विभिन्न निम्न विधालयहरूमा वन वातावरण, वन्यजन्तु, वन डडेलो सम्बन्धि चेतनामुलक अन्तकृया, डस्टविन वितरण, विरूवा रोपण लगायतका कार्यहरू गरी वातावरण शिक्षण/सचेतना कार्यक्रम सम्पन्न गरिएको थियो । यस कार्यको लागि कुल वार्षिक परिमाण ५, भार ५० र वजेट रू २.५ लाख विनियोजन भएकोमा, यस आ.व.को अनत्य सम्ममा वार्षिक परिणाम ५ भार ५० र कुल रू.२.५ लाख रूपैयाको खर्च/प्रगति भएको थियो ।

निम्न

- ✓ श्री भगवती प्राथमिक विधालय, भेडेटार ३ धनकुटा
- ✓ श्री ग्रामीण जनता मा.वि.
- ✓ श्री भानु मा.वि.साँगुरीगढी ५, धनकुटा
- ✓ श्री पंचकृष्ण मा.वि.खोकु छिन्ताङ्ग १
- ✓ श्री भानुभक्त आधारभुत विधालय, मादेन साँगुरगढी गा.पा. धनकुटा

- दिवश ,समारोह,सप्ताह(वातावरण दिवश,जैविक विविधता,वन डडेलो सप्ताह आदी

यस कार्य अन्तर्गत, चालु आ.व.मा डि.व.का. धनकुटाले वन वातावरण, वन्यजन्तु, वन डडेलो, सिमसार, सामुदायिक वन दिवस लगायत विविध दिवश, समारोह, सप्ताह सञ्चालन गरी कार्यक्रम सम्पन्न गरिएको थियो । यस कार्यको लागि कुल वार्षिक परिमाण २, भार २० र वजेट रू १ लाख विनियोजन भएकोमा, यस आ.व.को अनत्य सम्ममा वार्षिक परिणाम २ भार १६.८ र कुल रू.०.८३९२ लाख रूपैयाको खर्च/प्रगति भएको थियो । जसमध्यका केहि दिवशहरू निम्नानुसार रहेका छन् ।

निम्न

- ✓ अन्तराष्ट्रिय जैविक विविधता दिवस २०८१, जेष्ठ ९, देउराली मा.वि. ध.न.पा.७ सान्ताङ्ग
- ✓ निजामति दिवस, भाद्र २२, २०८०, ध.न.पा.९ — वृक्षारोपण
- ✓ विश्व वातावरण दिवस June5, 2024- श्री हाडिखर्क सा.व. ध.न.पा.९, वृक्षारोपण १.५ हे.
- ✓ विश्व सिमसार दिवस Feb-2, राजारानी ताल, चौविसे गा.पा., Ornamental plant वृक्षारोपण

### ड. जडीबुटी विकास कार्यक्रम (प्रदेश)

यस कार्यक्रम अन्तर्गत आ.व. २०८०/०८१ मा जडिबुटी प्रशोधनका लागि सामाग्री खरिद र जडिबुटी फोकल टिमको बैठकका लागि कुल १० लाख ४० हजार रकम प्रदेश सरकारवाट स्विकृत भई प्राप्त भएको थियो । विस्तृत विवरण अनुसूची २ मा दिइएको छ ।

वार्षिक प्रगति विवरण

कुल वजेट रू लाखमा	वार्षिक भौतिक प्रगति %	वार्षिक वितिय प्रगति %
२.४	५०	१६.६७

विस्तृत विवरण

पूँजीगत खर्च अन्तर्गतका कार्यहरू

- जडीबुटी तथा गैहकाष्ठ वन पैदावार प्रसोधनका लागि सामाग्री खरिद र व्यवस्थापन

यस कार्यको लागि कुल वार्षिक परिमाण २, भार ८३.३३ र वजेट रू २ लाख विनियोजन भएकोमा, डि.व.का. धनकुटावाट जडीबुटी तथा गैहकाष्ठ वन पैदावार प्रसोधनका लागि सामग्री खरीद र व्यवस्थापनका लागि पटक पटक ताकेता र सुचना प्रकाशन हुँदा समेत यस आ.व.को अनत्य सम्ममा कुनै पनि कार्य हुन सकेन ।

### चालु खर्च अन्तर्गतका कार्य

- फोकल टिमको बैठक

यस कार्य अन्तर्गत, चालु आ.व.मा डि.व.का. धनकुटाले डि.व.का. धनकुटाको जडीबुटी फोकल टिमको २ पटक बैठक गरी सम्पन्न गरिएको थियो । यस कार्यको लागि कुल वार्षिक परिमाण २, भार १६.७ र वजेट रू ०.४ लाख विनियोजन भएकोमा, यस आ.व.को अनत्य सम्ममा वार्षिक परिणाम २ भार १६.७ र कुल रू.०.४ लाख रूपैयाको खर्च/प्रगति भएको थियो ।

### **च. वन्यजन्तु तथा वासस्थान संरक्षण कार्यक्रम**

यस कार्यक्रम अन्तर्गत आ.व. २०८०/०८१ मा सिमसार संरक्षण तथा व्यवस्थापन (वन्यजन्तुका लागि), मानव वन्यजन्तु द्वन्द्व न्यूनीकरण, मानव वन्यजन्तु द्वन्द्व व्यवस्थापन तथा वन्यजन्तु उद्धार र वन्यजन्तु तथा वासस्थान संरक्षण कार्यक्रमका लागि कुल रकम रू. २० लाख रकम प्रदेश सरकारवाट स्विकृत भई प्राप्त भएको थियो । विस्तृत विवरण अनुसूची २ मा दिइएको छ ।

#### वार्षिक प्रगति विवरण

कुल वजेट रू लाखमा	वार्षिक भौतिक प्रगति %	वार्षिक वित्तिय प्रगति %
२०	१००	६७.४८

#### विस्तृत विवरण

### पूँजीगत खर्च अन्तर्गतका कार्यहरू

- सिमसार संरक्षण तथा व्यवस्थापन

यस कार्य अन्तर्गत, चालु आ.व.मा डि.व.का. धनकुटाले धनकुटा जिल्लामा रहेका निम्न सा.व.हरूमा रहेका ३ गोटा सिमसार क्षेत्रको संरक्षण तथा व्यवस्थापन गरी कार्यक्रम सम्पन्न गरिएको थियो । यस कार्यको लागि कुल वार्षिक परिमाण १, भार २५ र वजेट रू ५ लाख विनियोजन भएकोमा, यस आ.व.को अनत्य सम्ममा वार्षिक परिणाम १ भार २३.८ र कुल रू. ४.७५६ लाख रूपैयाको खर्च/प्रगति भएको थियो ।  
निम्न

- ✓ श्री राजदेवी सा.व.उ.स., पाख्रीबास न.पा. ८, धनकुटामा पोखरी निर्माण कार्य, - १ गोटा
- ✓ श्री धनमाने डुडे सिंहदेवी सा.व.उ.स., महालक्ष्मी न.पा. ६, धनकुटामा संरक्षण पोखरी निर्माण कार्य- १ गोटा
- ✓ श्री बुट्टेनी सा.व.उ.स., चौबिसे गा.पा. ५, धनकुटामा संरक्षण पोखरी निर्माण कार्य- १ गोटा

- मानव वन्यजन्तु द्वन्द्व न्यूनीकरण

यस कार्य अन्तर्गत, चालु आ.व.मा डि.व.का. धनकुटाले धनकुटा जिल्लामा रहेका निम्न सा.व.हरूमा वनजन्य फलफुलका विरूवाहरू १.५ हे. क्षे.फ.मा रोपण गरी कार्यक्रम सम्पन्न गरिएको थियो । यस कार्यको लागि कुल वार्षिक परिमाण १, भार २५ र बजेट रू ५ लाख विनियोजन भएकोमा, यस आ.व.को अनन्त्य सम्ममा वार्षिक परिणाम १ भार ५.२ र कुल रू. १.०३७ लाख रूपैयाको खर्च/प्रगति भएको थियो ।

निम्न

- ✓ श्री अलैंचे सा.व.उ.स. साँगुरीगढी ५, ०.५ हे.
- ✓ श्री थुम्कीरानी वन सा.व.उ.स. साँगुरीगढी ८, १ हे.

### चालु खर्च अन्तर्गतका कार्य

- मानव वन्यजन्तु द्वन्द व्यवस्थापन तथा वन्यजन्तु उद्धार  
यस कार्य अन्तर्गत, चालु आ.व.मा डि.व.का. धनकुटाले डि.व.का. धनकुटाको कम्पाउण्डमा वन्यजन्तु उद्धार गृहको निर्माण गरी कार्यक्रम सम्पन्न गरिएको थियो । यस कार्यको लागि कुल वार्षिक परिमाण १, भार २५ र बजेट रू ५ लाख विनियोजन भएकोमा, यस आ.व.को अनन्त्य सम्ममा वार्षिक परिणाम १ भार २३.१ र कुल रू. ४.६२३ लाख रूपैयाको खर्च/प्रगति भएको थियो ।
- वन्यजन्तु तथा बासस्थान संरक्षण कार्यक्रम  
यस कार्य अन्तर्गत, चालु आ.व.मा डि.व.का. धनकुटाले धनकुटा जिल्लामा रहेका निम्न सा.व.हरूमा २ गोटा पोखरीको निर्माण गरी कार्यक्रम सम्पन्न गरिएको थियो । यस कार्यको लागि कुल वार्षिक परिमाण ५, भार २५ र बजेट रू ५ लाख विनियोजन भएकोमा, यस आ.व.को अनन्त्य सम्ममा वार्षिक परिणाम ५ भार १५.४ र कुल रू. ३.०७८ लाख रूपैयाको खर्च/प्रगति भएको थियो ।

निम्न

- ✓ श्री जनता सा.व.उ.स., पाख्रीबास न.पा. ५, धनकुटामा पोखरी निर्माण कार्य, - १ गोटा
- ✓ श्री राम्चे सा.व.उ.स., छथरजोरपाटी गा.पा.१ धनकुटामा पोखरी निर्माण कार्य, - १ गोटा

### ३.१.२ संघीय शसर्त अनुदान

#### क. वन तथा भु संरक्षण (संघ शसर्त अनुदान)

यस कार्यक्रम अन्तर्गत संघीय दरबन्दीमा रही प्रदेश अन्तरगत यस कार्यालयमा कार्यरत फरेष्टरहरूको तलब, राशन, महंगी भत्ता लगायतका बजेट विनियोजन भई आउने गरेको छ । आ.व.२०८०/८१ मा वन तथा भु संरक्षण (संघ शसर्त अनुदान) तर्फ रू ३५ लाख ६४ हजार स्विकृत भई प्राप्त भएको थियो । विस्तृत विवरण अनुसूची २ मा दिइएको छ ।

वार्षिक प्रगति विवरण

कुल बजेट रू लाखमा	वार्षिक भौतिक प्रगति %	वार्षिक वित्तिय प्रगति %
३५.६४	१००	९९.६४

## ख. राष्ट्रिय वन विकास तथा व्यवस्थापन कार्यक्रम (संघ शसर्त अनुदान)

नेपालको वन क्षेत्रको दिगो ढंगबाट संरक्षण, विकास र व्यवस्थापन गर्दै काष्ठ र गैरकाष्ठ वन पैदावारको उत्पादकत्व र उत्पादन बढाएर स्थानीय र राष्ट्रिय आवश्यकता परिपूर्ति एवं विदेश निकासी गरी स्थानीय तथा राष्ट्रिय आय बढाउन, वन संरक्षण र व्यवस्थापनमा जनसहभागिता अभिवृद्धि गरी संरक्षण र विकासलाई प्रभावकारी बनाउनुका साथै यसबाट स्थानीय जनतालाई रोजगारीको अवसरहरू सृजना गरी जीविकोपार्जनमा सुधारमा योगदान पुर्याउने उदेश्यको साथ वन तथा वातावरण मन्त्रालयबाट बजेट तथा कार्यक्रम यस कार्यालयलाई शसर्त अनुदानको रूपमा रु १० लाख ५० हजार प्राप्त भएको थियो । यस कार्यक्रम अन्तर्गत मुख्यरूपमा बहुवर्षीय विरूवा उत्पादन, वन क्षेत्र अतिक्रमण नियन्त्रण, वन डढेलो व्यवस्थापन कार्ययोजना कार्यान्वयन र महिलाके सीप अभिवृद्धिका लागि वनजन्य वस्तुमा आधारित हस्तकला निर्माण तालिमहरू रहेको थियो । विस्तृत विवरण अनुसूची २ मा दिइएको छ ।

### वार्षिक प्रगति विवरण

कुल बजेट रु लाखमा	वार्षिक भौतिक प्रगति %	वार्षिक वित्तिय प्रगति %
२०.५	१००	८७.०१

### विस्तृत विवरण

#### पुँजीगत खर्च अन्तर्गतका कार्यहरू

- वन सम्बर्धन प्रणालीमा आधारित दीगो वन व्यवस्थापन मार्फत काठदाउरा उत्पादन कार्यक्रम यस कार्य अन्तर्गत, चालु आ.व.मा डि.व.का. धनकुटाले धनकुटा न.पा. ६ स्थित श्री सल्लेरी राष्ट्रिय वन क्षेत्रमा चालु आ.व.को पुनरुत्पादन कटान गरिएको करिव २.७३२१ हे. क्षे.फ.को ६०० मी. पेरिमिटरमा ६ लाइन काडैतार सहितको फेन्सिङ गरी कार्यक्रम सम्पन्न गरिएको थियो । यस कार्यको लागि कुल वार्षिक परिमाण १, भार ४८.८ र बजेट रु १० लाख विनियोजन भएकोमा, यस आ.व.को अनत्य सम्ममा वार्षिक परिणाम १ भार ४४.३ र कुल रु. ९.०९ लाख रूपैयाको खर्च/प्रगति भएको थियो ।
- बहुवर्षीय विरूवा उत्पादन (नर्सरी नाईकेको ज्याला सहित) यस कार्य अन्तर्गत, चालु आ.व.मा डि.व.का. धनकुटाले डि.व.का. धनकुटाको वन नर्सरी, भेडेटार वन नर्सरी र निशानदेवी वन नर्सरीमा गरी जम्मा २०००० गोटा बहुवर्षीय विरूवा उत्पादन गरी कार्यक्रम सम्पन्न गरिएको थियो । यस कार्यको लागि कुल वार्षिक परिमाण १, भार २४.४ र बजेट रु ५ लाख विनियोजन भएकोमा, यस आ.व.को अनत्य सम्ममा वार्षिक परिणाम १ भार २४.४ र कुल रु. ५ लाख रूपैयाको खर्च/प्रगति भएको थियो ।
- वन क्षेत्र अतिक्रमण नियन्त्रण तथा व्यवस्थापन कार्यक्रम यस कार्य अन्तर्गत, चालु आ.व.मा डि.व.का. धनकुटाले जि. धनकुटा साविक डाँडावजार २ हाल साँगुरीगढी ५ स्थित श्री ध्वजेडाँडा सा.व. मा भएको करिव १ हे. क्षे.फ.को अतिक्रमण नियन्त्रण गरि सो मा वनजन्य विरूवाहरूको वृक्षारोपण गरी कार्यक्रम सम्पन्न गरिएको थियो । यस कार्यको लागि कुल वार्षिक परिमाण १, भार ४.९ र बजेट रु १ लाख विनियोजन भएकोमा, यस आ.व.को अनत्य सम्ममा वार्षिक परिणाम १ भार ४.९ र कुल रु. १ लाख रूपैयाको खर्च/प्रगति भएको थियो ।

- वन डढेलो व्यवस्थापन कार्ययोजना कार्यान्वयन  
यस कार्य अन्तर्गत, चालु आ.व.मा डि.व.का. धनकुटाले जि. धनकुटाका वन क्षेत्रहरूमा वन डढेलो नियन्त्रण तथा व्यवस्थापनका लागि कार्ययोजना तयार एवम् सो को कार्यान्वयन, जनचेतना, माइकिङ्ग, सामग्री खरिद आदी कृयाकलापहरू गरी कार्यक्रम सम्पन्न गरिएको थियो । यस कार्यको लागि कुल वार्षिक परिमाण १, भार १७.१ र वजेट रू ३.५ लाख विनियोजन भएकोमा, यस आ.व.को अनत्य सम्ममा वार्षिक परिणाम १ भार ८.५ र कुल रू. १.७५ लाख रूपैयाको खर्च/प्रगति भएको थियो ।
- महिलाको सीप अभिवृद्धिका लागि वनजन्य वस्तुमा आधारित हस्तकला निर्माण तालिम  
यस कार्य अन्तर्गत, चालु आ.व.मा डि.व.का. धनकुटाले जि. धनकुटा, ध.न.पा.९ स्थित श्री चुलिवन सा.व.उ.स.का महिलाहरूलाई लक्षित गरी वन वनजन्य हस्तकला निर्माण तालिम सञ्चालन गरी गरी कार्यक्रम सम्पन्न गरिएको थियो । यस कार्यक्रमबाट सो सा.व.उ.स.का १५ जना महिलाहरूले वनजन्य हस्तकला निर्माण गर्ने सिप सिक्न सफल हुनुभएको छ । यस कार्यको लागि कुल वार्षिक परिमाण १, भार ४.९ र वजेट रू १ लाख विनियोजन भएकोमा, यस आ.व.को अनत्य सम्ममा वार्षिक परिणाम १ भार ४.९ र कुल रू. १ लाख रूपैयाको खर्च/प्रगति भएको थियो ।

### ग. जडिबुटी विकास (संघ शसर्त अनुदान)

महत्वपूर्ण जडिबुटी स्रोतहरूको दीगो संरक्षण र विकासका लागि परम्परादेखि यसको संकलनबाट जीविकोपराजन गर्दै आएका विपन्न तथा पिछडिएका वर्गलाई खेती विस्तार र उद्यम विकासमा सहभागी गराई आयआर्जनका अवसरबाट गरिवी न्यूनीकरण र समतामूलक विकासमा समेत सघाउ पुरयाउने सोचकासाथ संघीय निकायबाट स्विकृत भई यस कार्यालयलाई १७ लाख बजेट तथा कार्यक्रम प्राप्त भएको थियो । विस्तृत विवरण अनुसूची २ मा दिइएको छ ।

वार्षिक प्रगति विवरण

कुल बजेट रू लाखमा	वार्षिक भौतिक प्रगति %	वार्षिक वित्तिय प्रगति %
१७	१००	८१.२४

विस्तृत विवरण

#### पूँजीगत खर्च अन्तर्गतका कार्यहरू

- जडिबुटी विरुवा उत्पादन तथा खेती विस्तार  
यस कार्य अन्तर्गत, चालु आ.व.मा डि.व.का. धनकुटाले धनकुटा जिल्लाका निम्न विभिन्न स्थानमा विभिन्न जडिबुटीहरूको खेती विस्तार गरी कार्यक्रम सम्पन्न गरिएको थियो । यस कार्यको लागि कुल वार्षिक परिमाण १, भार ४१.२ र वजेट रू ७ लाख विनियोजन भएकोमा, यस आ.व.को अनत्य सम्ममा वार्षिक परिणाम १ भार ३७.७ र कुल रू. ६.४१२ लाख रूपैयाको खर्च/प्रगति भएको थियो ।  
निम्न

जग्गाको अवस्थिति र क्षेत्रफल	सम्पादन गर्नुपर्ने कार्यहरू
श्री सिंहदेवी तारेभिर सा.व.उ.स छथरजोरपाटी १ र २, धनकुटाको खण्ड ३ को ३० रोपनी	उल्लेखित क्षेत्रमा तेजपात, चिराइतो, लोठसल्ला, अर्गेली विरुवा वृक्षारोपण र सो को सम्बर्द्धन व्यवस्थापन

श्री कमेरेपाखा सा.व.उ. साँगुरीगढी ६, धनकुटाको खण्ड १ र ३ को २२ रोपनी	उल्लेखित क्षेत्रमा तेजपात, र वोके टिम्बुर रोपण र सोको संरक्षण तथा संवर्द्धन
श्री सातपत्रे खरखरे सा.व.उ. साँगुरीगढी ६, धनकुटाको खण्ड १ र २ को ३४ रोपनी	उल्लेखित क्षेत्रमा तेजपात, र वोके टिम्बुर रोपण र सोको संरक्षण तथा संवर्द्धन

- पकेट क्षेत्रमा जडिवुटि खेती विस्तार

यस कार्य अन्तर्गत, चालु आ.व.मा डि.व.का. धनकुटाले धनकुटा जिल्लाका निम्न विभिन्न जडिवुटी पकेट क्षेत्रमा विभिन्न जडिवुटिहरूको खेती विस्तार गरी कार्यक्रम सम्पन्न गरिएको थियो । यस कार्यको लागि कुल वार्षिक परिमाण १, भार २९.४ र वजेट रू ५ लाख विनियोजन भएकोमा, यस आ.व.को अनत्य सम्ममा वार्षिक परिणाम १ भार २८.२ र कुल रू. ४.७९ लाख रूपैयाको खर्च/प्रगति भएको थियो ।

निम्न

जग्गाको अवस्थिति र क्षेत्रफल	सम्पादन गर्नुपर्ने कार्यहरू
श्री भालुखोप सिंहदेवी सा.व.उ.स छथरजोरपाटी ६ वल्क १ को २० रोपनी	उल्लेखित क्षेत्रमा चिराईतोको खेती विस्तार तथा सोको संरक्षण तथा संवर्द्धन
प्रेम बहादुर लिम्बु(चेम्जोङ्ग), चौबिसे ७, को बुवा हर्क नन्द लिम्बुको कि.न. ६,२०,३६,३९,६४,१७ र १९ को जम्मा १५ रोपनी	उल्लेखित क्षेत्रमा टिमु, रूद्राक्ष, हरो, अमला, चिउरी आदी खेती विस्तार तथा सोको संरक्षण तथा संवर्द्धन
केवल राम पराजुली, पाख्रीबास १०, को छोरीको कि.न. ५५१,४५९,५५३ र ५५० को जम्मा २४ रोपनी	उल्लेखित क्षेत्रमा वोके टिमु, रूद्राक्ष, तेजपात आदी खेती विस्तार तथा सोको संरक्षण तथा संवर्द्धन

- प्राकृतिक रूपमा रहेका जडिवुटी संरक्षण तथा व्यवस्थापन

यस कार्य अन्तर्गत, चालु आ.व.मा धनकुटा जिल्लाको निम्न विभिन्न सा.व.उ.स.मा रहेका प्राकृतिक जडिवुटिहरूको संरक्षण तथा झाडि सफाई, मल्लिङ्ग आदी द्वारा व्यवस्थापन गरी कार्यक्रम सम्पन्न गरिएको थियो । यस कार्यको लागि कुल वार्षिक परिमाण १, भार २९.४ र वजेट रू ५ लाख विनियोजन भएकोमा, यस आ.व.को अनत्य सम्ममा वार्षिक परिणाम १ भार १५.३ र कुल रू. २.६० लाख रूपैयाको खर्च/प्रगति भएको थियो ।

निम्न

- ✓ श्री थलथले सामुदायिक वन उपभोक्ता समूह, साँगुरीगढी गाउँपालिका ७
- ✓ श्री जलदेवी सामुदायिक वन उपभोक्ता समूह, महालक्ष्मी नगरपालिका ३, डाँडागाँउ
- ✓ श्री थामडाँडा सामुदायिक वन उपभोक्ता समूह, पाख्रीबास नगरपालिका २,
- ✓ श्री जौटार सामुदायिक वन उपभोक्ता समूह, पाख्रीबास नगरपालिका ३,
- ✓ श्री सितलादेवी सामुदायिक वन उपभोक्ता समूह, पाख्रीबास नगरपालिका ३,

#### घ. वातावरण विभाग (संघ शसर्त अनुदान)

नेपाल स्वच्छ वातावरण महाअभियान, २०७५ अन्तर्गत संचालन हुने यो कार्यक्रमले विभिन्न क्षेत्रमा हरियाली वृद्धि गर्ने, प्रदुषण कम गर्न सहयोगी भूमिका खेल्ने, खुल्ला स्थानको उपलब्धता सुनिश्चित गराउने तथा जैविक विविधताको संरक्षण हुने लक्ष्य सहित विभिन्न स्थानमा उद्यान पार्क निर्माण गर्नका लागि वातावरण विभाग (संघ शसर्त अनुदान) को



नामबाट रु ४५ लाख रकम स्विकृत भई यस कार्यालयलाई प्राप्त भएको थियो । विस्तृत विवरण अनुसूची २ मा दिइएको छ ।

वार्षिक प्रगति विवरण

कुल बजेट रु लाखमा	वार्षिक भौतिक प्रगति %	वार्षिक वित्तिय प्रगति %
३०	१००	८२.८९

विस्तृत विवरण

#### पूँजीगत खर्च अन्तर्गतका कार्यहरू

- निजामती आवासिय विद्यालय परिसरमा वातावरणमैत्री हरित पार्क निर्माण :  
जि. धनकुटा, धनकुटा न.पा. वडा नं. ७ स्थित निजामति आवासिय विद्यालय परिसरमा वातावरण मैत्री हरित पार्क निर्माण गरी कार्यक्रम सम्पन्न गरिएको थियो । यस कार्यको लागि कुल वार्षिक परिमाण १, भार ५० र बजेट रु १५ लाख विनियोजन भएकोमा, यस आ.व.को अनत्य सम्ममा वार्षिक परिणाम १ भार ३४.९ र कुल रु. १०.४८ लाख रूपैयाको खर्च/प्रगति भएको थियो ।
- उद्यान सहितको पार्क निर्माण साँगुरीगढी गा.पा. वडा नं. ९ अहाले धनकुटामा  
जि. धनकुटा, साँगुरीगढी गा.पा. वडा नं. ९, अहाले स्थित उद्यान सहितको पार्क निर्माण गरी कार्यक्रम सम्पन्न गरिएको थियो । यस कार्यको लागि कुल वार्षिक परिमाण १, भार ५० र बजेट रु १५ लाख विनियोजन भएकोमा, यस आ.व.को अनत्य सम्ममा वार्षिक परिणाम १ भार ४७.९ र कुल रु. १४.३८ लाख रूपैयाको खर्च/प्रगति भएको थियो ।

## परिच्छेद ४

### वन अपराध नियन्त्रण तथा मुद्दा फछ्यौट र वन्यजन्तु उद्धार

#### ४.१ मुद्दा दायरी र फछ्यौट

सि.नं.	मुद्दाको विवरण	लगत					फछ्यौटको विवरण					अभियुक्त			दण्ड जरिवाना		
		गत वर्षको	यस वर्षको	जम्मा	दुई वर्ष नाघेको	गत वर्षको	यस वर्षको	जम्मा	बाँकी	दुई वर्ष नाघेको	थुनामा	तारेखमा	फरार	लगत	असुल	असुल हुन	बाँकी
१.		३	१	४	२	३	१	४	१	२	-	-	-	-	-	-	-

- यस आ.व.०८०।८१ मा, खयर सम्बन्धि १ गोटा मुद्दा सम्मानित जिल्ला अदालतमा दायर भएको छ ।

## ४.२ वन्यजन्तु उद्धार

- २ वटा रतुवा मृगको उद्धार गरिएको : जि. धनकुटा, ध.न.पा. वडा नं. ४ वाट घाइते अवस्थामा फेला परिको रतुवा मृग थान १ उद्धार गरि, औषधि उपचार पश्चात प्राकृतिक वासस्थानमा छोडिएको छ ।



त्यसैगरी पाखीवास न.पा. वाट १ थान रतुवा मृगको वच्चा (करिव १ महिनाको) उद्धार गरि डि.व.का. धनकुटाको वन्यजन्तु नियन्त्रण कक्षमा राखि रेखदेख भइरहेको अवस्था छ ।

**परिच्छेद ५**  
**समग्र राजस्व तथा मू.अ.करको अवस्था**

यस आ.व. २०८०/८१ मा विभिन्न शिर्षकहरूमा गरी कुल जम्मा रु ९१४९७४६.५६ राजस्व संकलन भएको देखिन्छ । जसको विस्तृत विवरण तलको तालिकामा प्रस्तुत गरिएको छ ।

सि.नं.	विवरण	राजस्व रकम रु.
१	अन्य सेवा शुल्क तथा विक्री	८१,७५,२९७.०
२	अन्य प्रशासनिक सेवा शुल्क	४०,०००.०
३	वनक्षेत्रको रोयल्टी	८,९१,५४९.५६
४	प्रशासनिक दण्ड, जरिवाना र जफत	०
५	बेरुजु दाखिला	४२,९००
<b>जम्मा</b>		<b>९१,४९,७४६.५६</b>

नोट : आ.व. २०८०/८१ मा जम्मा भएको कूल राजस्व रकम गत आ.व. मा जम्मा भएको राजस्व रु. २६,७१,२४५.९ भन्दा **२४२.५ %** ले बढी हो ।

यस आ.व. २०८०/८१ मा विभिन्न शिर्षकहरूमा गरी कुल जम्मा रु १०६४९६४९२ मु.अ.कर संकलन भएको देखिन्छ । यो रकम गत आ.व. २०७९/८० को मु.अ.कर रकम भन्दा १९२९३१७.६ (१.८%) ले बढी हो । जसको विस्तृत विवरण तलको तालिकामा प्रस्तुत गरिएको छ ।

मू.अ.कर रु.	मू.अ.कर रु.	फरक रु.	फरक %
२०८०/८१	२०७९/८०		
१०,६४,९६,४९२.	१०,४५,६७,१७४.४	१९,२९,३१७.६	१.८

नोट : उल्लेखित मु.अ.कर मध्ये, आ.व. २०८०/८१ मा ५,००० के.जी. लाहाको विक्री वितरणबाट रु. २६,०००/- मू.अ.क. दाखिला भएको

## परिच्छेद ६ रोजगारी श्रृजना

### ६.१ रोजगारी श्रृजना

चालु आ.व. २०८०/०८१ मा डिभिजन वन कार्यालय धनकुटाबाट संचालित तपसिल बमोजिमका क्रियाकलापहरूबाट सिर्जना भएको रोजगारी (श्रमदिन) यस प्रकार रहेको छ ।

- नर्सरी निर्माण,
- बिरुवा उत्पादन (एक बर्षे र बहु बर्षे),
- बाँसको बिरुवा उत्पादन,
- बृक्षारोपण कार्य,
- भवन लगायत अन्य भौतिक संरचना निर्माण र मर्मत संभार कार्य,
- राष्ट्रिय, सामुदायिक एवं निजी नम्बरी आवादीमा वन पैदावार कटान, मुछ्यान, ढुलान लगायत संकलन कार्य,
- काठ, दाउराको घाटगद्दी निर्माण तथा मर्मत कार्य,
- पुनरोत्पादन कटान, घेराबेरा लगायतका कार्य,
- नियमित झाडी सफाई कार्य,
- थिनिगं कार्य,
- वन संरक्षणको लागि गस्ती परिचालन कार्य,
- अन्य विविध

उपरोक्त बमोजिमका क्रियाकलापहरू सम्पादन हुँदा विभिन्न स्थान तथा क्षेत्रहरूबाट तपसिल बमोजिमको ७५६ जना बराबरले वर्ष भरी नै रोजगारी पाएको र यसबाट स्थानिय मानिसहरूको जिवीकोपार्जन तथा आर्थिक उन्नतिमा टेवा पुगेको छ यसरी लाभान्वित हुनेहरूको संख्या तलको तालिकामा प्रस्तुत गरिएको छ ।

सि.नं.	विवरण	रोजगारी सिर्जना श्रमदिन
१	गैहकाष्ठ वन पैदावार	७३४
२	सामुदायिक वन	३८७
३	कार्यक्रम	८,०९६
४	काठ, दाउरा	२,६६,६२९
जम्मा वार्षिक श्रमदिन		२,७५,८४६
पूर्ण रोजगारी		७५६

## परिच्छेद ७ बेरुजू फछ्यौट

चालु आर्थिक वर्षमा बेरुजू हुन नदिन स्वीकृत वार्षिक कार्यक्रमहरू संचालन गर्दा अर्थ मन्त्रालय, संघीय सरकार तथा प्रदेश सरकारका तालुक विषयगत मन्त्रालयहरू तथा आर्थिक कार्यविधी र कार्यक्रम संचालन कार्यविधी अनुसार संघीय र प्रदेश मन्त्रालयबाट स्वीकृत नर्मस्, स्वीकृत जिल्ला दररेट, सार्वजनिक खरिद ऐन तथा नियमावली, कार्यक्रमको सम्भाव्यता र औचित्यता हेरी मात्र कार्यक्रम संचालन गर्ने तर्फ सजगता अपनाई कार्य सम्पादन गरिएको छ । विगत देखिका असुल उपर गर्नुपर्ने पुराना बेरुजू रकमहरू असुली एवं फछ्यौटको लागि सम्बन्धित निकाय, फर्म वा व्यक्तिहरूलाई पटक पटक ताकेताको कार्य जारी रहेको छ ।

आ.व. २०८०/०८१ को म.ले.प.को अन्तिम प्रतिवदेन प्राप्त नभएकोले उक्त आ.व. भन्दा अघि गत विगत वर्षहरूका डिभिजन वन कार्यालय र जिल्ला वनपैदावार आपूर्ति समिति तर्फका बेरुजू निम्न प्रकार रहेका छन् जसमध्ये फछ्यौट भएका विवरण पनि तलको तालिकामा उल्लेख गरिएको छ ।

### बेरुजू र फछ्यौट सम्बन्धी विवरण

क्र.स.	आ.व.	बाँकी बेरुजू (रु.)			
		नियमित गर्नुपर्ने	प्रमाण पेश गर्नुपर्ने	असुल उपर गर्नुपर्ने	जम्मा
१	२०७४/७५ अधिको	२०३५४९५	०	३८७७७.३५	२०७४२७२.४
२	२०७५/७६	३३१६५४१	७९,४०८२	२००५०१	४३१११२४.३
३	२०७६/७७	०	०	१७७७६३	१७७७६३
४	२०७७/७८	२९५९०२	०	२१५३४	३१७४३६
५	२०७८/७९	७५००	०	१९६५७७६०.५	१९६६५२६०.५
६	२०७९/८०	०	०	५९७०९७	५९७०९७
<b>जम्मा</b>		<b>५६,५५,४३८</b>	<b>७,९४,०८२</b>	<b>२,०६,९३,४३२.८५</b>	<b>२,७१,४२,९५३.२</b>

## परिच्छेद ८

### संस्थागत विकास तथा कार्यालय व्यवस्थापन

#### ८.१ कर्मचारी व्यवस्थापन

संघिय संरचना अनुसार प्रदेश सरकार मातहतको यस डिभिजन वन कार्यालय मोरङको स्वीकृत दरवन्दी ४५ जना विभिन्न पदका कर्मचारीहरूको रहेको छ। यस कार्यालयमा कर्मचारी प्रशासन शाखा, योजना तथा व्यवस्थापन शाखा, आर्थिक प्रशासन शाखा, तथा ६ बटा सब डिभिजन वन कार्यालयहरू रहेका छन् ।

हरेक सब डिभिजन वन कार्यालयहरूमा वन अधिकृत १, वन रक्षक ४ जनाको दरले गरी दरवन्दी रहेको छ। हाल यस कार्यालयमा वन अधिकृतहरूको दरवन्दी ३ बटा रिक्त रहेको छ । डि.व.का. धनकुटाको पदपूर्ति अवस्थाको विवरण अनुसूची १ मा दिइएको छ ।

#### ८.२ भौतिक संरचनाहरू

यस डिभिजन वन कार्यालयको आफ्नै भवनबाट सेवा प्रवाह भई रहेको छ। साथै ६ बटा सब डिभिजन वन कार्यालयहरू सबै आफ्नै भवनमा सञ्चालनमा रहेका छन् ।

आ.व.२०८०/०८१ मा सम्पन्न भएको भौतिक संरचना निर्माण सम्बन्धी विवरण निम्न अनुसार रहेका छन् ।

- डि.व.का. धनकुटा भवनको स्तरउन्नोति र रङ्गरोघन
- निशानदेवी सब डि.व.का.को भवन स्तरउन्नोति
- राजारानी सब डि.व.का. को भवन र कोठा थप
- भेडेटार सब डि.व.का.को भवन स्तरउन्नोति

कार्यालयलाई आवश्यक पर्ने फर्निचरहरू जस्तै: टेबुल, कुर्सी, दराज तथा विद्युतिय उपकरणहरू कम्प्युटर, प्रिन्टर तथा वन संरक्षण र व्यवस्थापन कार्यमा प्रयोग हुने मेशिनरी औजारहरू यस आर्थिक वर्षमा थप खरिद गरिएता पनि हालको उपलब्ध श्रोत साधन पर्याप्त नभएको हुँदा सब डिभिजन वन कार्यालयहरूमा क्रमशः भौतिक सामग्रीहरू फर्निचर, कम्प्युटर, प्रिन्टर आदिको व्यवस्था गर्दै साधन स्रोत सम्पन्न बनाइदै लगेको छ। यो कार्य आगामी आ.व.मा समेत जारी नै रहने छ ।

#### ८.३ बैठक संचालन

यस डिभिजन वन कार्यालयमा नियमित रूपमा बैठकहरू सञ्चालन भइरहेको छ । जसमा कर्मचारीहरूको समन्वय बैठक तथा अन्य सरोकारवालहरूसंग आवश्यकता वमोजिम बैठक सञ्चालन गरिदै आएको छ। स्थानीय प्रशासन तथा सुरक्षा लगातय अन्य निकायहरूसँग नियमित छलफल गर्ने, फिल्डमा खिटिएका कर्मचारीहरूसंग नियमित सम्पर्कमा रही निर्देशन गर्ने, वन संरक्षण, वन गस्तिका कार्यहरू वर्षभरी नै भएको छ ।



## ८.४ अनुगमन

यस डिभिजन वन कार्यालयबाट निरन्तर रूपमा दिनरात धनकुटा जिल्लामा भएका वन र वन्यजन्तुहरूको संरक्षणका लागि गस्ति परिचालन, अनुगमन तथा निरीक्षण हुने गरेको छ । पर्यटन, वन तथा वातावरण मन्त्रालय कोशी प्रदेश, विराटनगर तथा प्रदेश वन निर्देशनालय, कोशी प्रदेश, धरानबाट समेत नियमित रूपमा अनुगमन र पुष्टपोषण भएको छ ।

## ८.५ उजुरी माथिको छानविन र फछ्यौट

यस आर्थिक वर्षमा अख्तियार दुरुपयोग अनुसन्धान आयोग, तालुक कार्यालय/निकाय र यस कार्यालयमा परेका विभिन्न विषयका उजुरी निवेदनहरू माथिको छानविन, सम्बद्ध निकायहरूमा रायप्रतिवेदन पेश, कारवाही र उजुरी फछ्यौट लगायतका कार्यहरू सम्पादन गरिएका छन् ।

## ८.६ सूचना अधिकारी

सूचनाको हक सम्बन्धी ऐन, २०६४ को दफा ६ को उपदफा (१) मा व्यवस्था भए बमोजिम यस कार्यालयमा सूचना अधिकारीको रूपमा व.अ.(आठौँ) उत्सव थापालाई तोकिएको र सेवाग्राहीले नियमानुसार माग गर्ने सूचनाहरू समयमै उपलब्ध गराउने व्यवस्था गरिएको छ । सूचना अधिकारीका लागि मोबाइल नं. ९८५२०६०५२९ मा सूचना अधिकारीसंग सम्पर्क र समन्वय गर्न सक्ने व्यवस्था मिलाइएको छ ।

## ८.७ नागरिक वडापत्रको व्यवस्था

सुशासन व्यवस्थापन तथा सञ्चालन ऐन, २०६४ को दफा २५ बमोजिम, नागरिक वडापत्रमा सेवा प्राप्त गर्न पुन्याउनु पर्ने प्रकृया, लाग्ने दस्तुर, लाग्ने समय तथा जिम्मेवार पदाधिकारी समेत उल्लेख गरी सेवाको सुनिश्चितता गरिएको छ । नागरिक वडापत्रको विवरण अनुसूची ५ मा समावेश गरिएको छ ।

## ८.८ गुनासो सुन्ने व्यवस्था

यस कार्यालयबाट उपलब्ध हुने सेवाहरू तोकिएको प्रकृया पुरा गर्दा पनि कर्मचारीहरूले सेवा उपलब्ध नगराएमा वा ढिलासुस्ती गरेमा कार्यालय प्रमुख समक्ष गुनासो वा उजुर गर्न सक्ने व्यवस्था गरिएको छ, त्यस्तो प्रकारको गुनासो वा उजुरीहरू कार्यालय प्रमुखबाट तत्कालै सुनुवाई हुने व्यवस्था गरिएको छ ।

## ८.९ विपद व्यवस्थापन

वन डढलो रोकथाम र नियन्त्रण गर्नको लागि जनचेतनामुलक सूचनाहरूको होर्डिड बोर्डहरू निर्माण गरी विभिन्न स्थानहरूमा राखिएका छन् । साथै जनचेतनामुलक सूचनाहरू रेडियो, एफ.एम. र कार्यालयको वेबसाइट एवं सामाजिक सञ्जालहरू मार्फत प्रशारण तथा प्रकाशन गरिएको छ ।

## ८.१० फिल्ड गियर वितरण

यस कार्यालय अन्तर्गत कार्यरत कर्मचारिहरूका लागि फिल्ड गियर सामाग्री ज्याकेट जम्मा ४४ सेट खरिद गरी ४४ जना कर्मचारीहरूलाई वितरण गरिएको छ । यसबाट कर्मचारीहरूको काम गर्ने मनोबल उच्च भएको एवं प्रतिकूल मौसम भएको अवस्थामा समेत कार्यसम्पादनमा सुधार भएको छ ।

## ८.११ मोवाइल र सिमकार्डको व्यवस्था

वन तथा वन्यजन्तु सम्बन्धी अपराध रोकथाम तथा नियन्त्रण र यस कार्यालयका शाखा प्रमुखहरू, सब डिभिजन प्रमुखहरू बिच नियमित सम्पर्क, सरोकारवालाहरूसंग सम्पर्क र समन्वय गर्न, सेवा प्रवाह छिटो छरितो प्रदान गर्न सूचना प्रविधिको प्रयोग गरी सूचनाहरूको शिघ्र आदान प्रदान गर्न यस कार्यालयले नियमित रूपमा संचार महसुलको व्यवस्था गरी सिमकार्ड सहितको मोवाइल सेट विगतका आ.व. देखि नै उपलब्ध गराइएको र सो को व्यवस्थापन कार्यलाई यो वर्ष पनि निरन्तरता दिइएको छ । यस कार्यबाट कार्यालयको संस्थागत रूपमा कार्यसम्पादनमा सुधार भएको छ ।

## ८.१२ संस्थागत विकासको नविनतम् कार्यहरू

### ८.१२.१ विद्युतीय शासनको व्यवस्था

यस डिभिजन वन कार्यालय अन्तर्गतका ७ वटै सब डिभिजन वन कार्यालयहरूमा कम्प्युटर, प्रिन्टर, इन्भर्टर, इन्टरनेटको व्यवस्था गरी कार्यालयको कामको गतिलाई छिटो छरितो बनाउन तथा कागजपत्रहरूको अनावश्यक खर्चलाई न्यूनीकरण गर्न इमेल मार्फत पत्राचारहरू भइरहेको तथा सामाजिक सञ्जालहरूको समेत प्रयोग गरी सूचनाहरूको आदान प्रदान गर्ने गरिएको छ ।

### ८.१२.२ जनतालाई छिटो र छरितो सेवा

वनजंगल तथा वातावरणको संरक्षण र वन विकास, कृषिवन प्रणाली प्रवर्धन, मानव वन्यजन्तु द्वन्द्व न्यूनीकरण, गैरकाष्ठ वन पैदावार र जडीबुटीको खेती एवं व्यवस्थापन लगायतका वन सँग सरोकार राख्ने सेवाग्राहीहरूलाई छिटो र छरितो सेवाप्रदान गर्न कर्मचारीहरूलाई आवश्यक निर्देशन, प्रेरणा तथा प्रोत्साहित गरी कर्मचारीहरूको कामको शैलीलाई चुस्त र दुरुस्त बनाइएको छ ।

### ८.१२.३ मानव वन्यजन्तु द्वन्द्व व्यवस्थापन कार्य

यस कार्यक्रम अन्तर्गत विभिन्न कारणले मानिसहरूको वसोवास भएको स्थानमा आउने गरेको वन्यजन्तुलाई सुरक्षित रूपमा उद्धार गरी तिनिहरूको प्राकृतिक बासस्थानमा फर्काउने व्यवस्था गरिएको र सो का लागि सबै सब डिभिजन वन कार्यालयमा केज निर्माण गरी तयारी अवस्थामा राखिनुका साथै वन्यजन्तुलाई आहाराको लागि खानयोग्य फलजन्य प्रजातिका विरुवाहरू डि.व.का. धनकुटा र मातहतका सब डि.व.का.का नर्सरीहरूमा उत्पादन गरी विभिन्न सा.व.हरूमा वृक्षारोपण गरिएको छ ।

#### **द.१२.४ अन्य निकायहरूसंगको सहकार्य र समन्वय**

तालुक निकायहरू पर्यटन, वन, तथा वातावरण मन्त्रालय, कोशी प्रदेश, प्रदेश वन निर्देशनालय तथा वन तथा भू संरक्षण विभाग एवं जिल्ला स्थित सरकारी कार्यालयहरू, स्थानिय तहहरू, गैर सरकारी संघ संस्थाहरू, एवं सरोकारवाला अन्य निकायहरूसंग नियमित सहकार्य र समन्वय गरी यस कार्यालयका कार्यहरू सम्पादन गरिएको छ।

#### **द.१२.५ वेबसाइटको नियमित सञ्चालन:**

यस कार्यालयको वेबसाइट [dfodhankuta.koshi.gov.np](http://dfodhankuta.koshi.gov.np) लाई नियमित संचालन गर्न, वेबसाइटको स्तरोन्नति एवं व्यवस्थापन गर्ने, वेबसाइटमा जिम्मेवार कर्मचारीबाट सूचनाहरू अपलोड गर्न सक्षम बनाउनको लागि अभिमुखिकरण तालिम संचालन गरि वेबसाइटलाई नियमित अपडेट गर्दै संचालन गरिएको छ।

#### **द.१२.६ खरिद इकाई गठन र संचालन**

यस कार्यालयलाई आवश्यक पर्ने सामानहरू खरिद गर्नको लागि खरिद इकाई गठन गरी, वार्षिक खरिद योजना तयार गरी सोही खरिद इकाईबाट आवश्यकता पहिचान र निर्णय गरी बस्तु तथा सेवाहरू खरिद गरिएको छ।

**परिच्छेद ९**  
**पुरस्कार र सम्मान**

**८.१ जिल्लाबाट प्रदान गरिएका पुरस्कार:**

आ.व. २०८०/०८१ मा निजी नम्बरी जग्गा क्षेत्रमा हरियाली अभिवृद्धि गरी वन विकास गर्न उल्लेखनीय कार्य गर्नु हुने निम्न ३ जना जग्गाधनीहरूलाई र वन संरक्षण, सम्बर्द्धन, व्यवस्थापन तथा वन विकासमा उल्लेखनीय कार्य गरेकोले सामुदायिक वन समूहहरू मध्ये निम्न ३ वटा समूहहरूलाई यस कार्यालयबाट जिल्लास्तरीय पुरस्कार वितरण भएको थियो ।

**जिल्ला स्तरीय उत्कृष्ट सामुदायिक वन पुरस्कार, २०८०**

१. प्रथम	आमडाडा सा.व.उ.स चौविसे गा.पा. २	पुरस्कार राशी रकम रु. २४,०००/-
२. द्वितीय	गोगनपानी सा.व.उ.स. छथरजोरपाटी ४	पुरस्कार राशी रकम रु. १५,०००/-
३. तृतीय	चिप्लेपाखा सा.व.उ.स. महालक्ष्मी ८	पुरस्कार राशी रकम रु. ८,०००/-

**जिल्ला स्तरीय उत्कृष्ट निजी वन पुरस्कार, २०८०**

१. प्रथम	नरवहादुर राना मगर छथरजोरपाटी गा.पा. २	पुरस्कार राशी रकम रु. १५,०००/-
२. द्वितीय	भूपाल सिंह थापा छथरजोरपाटी गा.पा. ६	पुरस्कार राशी रकम रु. १०,०००/-
३. तृतीय	कृष्ण बहादुर थापा महालक्ष्मी न.पा. ३	पुरस्कार राशी रकम रु. ५,०००/-

## परिच्छेद १० प्रमुख उपलब्धिकहरू

- श्री सल्लेरी रा.व. बाट २०८५५.७४ क्यू.फि. काठ उत्पादन भई विक्री वितरण भएको जसबाट राजश्व रु. ७३,८०,७००।-, मू.अ.क. रु. ९,५९,६००।— र प्र.से.शु. रु.६,२७,७७३.२४।— संकलन ।
- बेवारिसे बरामद भएका खयरका काठ (SW- ५२१.६८ cft., HW- ३७२.६३ cft.) को लिलामबाट: राजश्व: रु. ६,२५,२००।-, मू.अ.क. रु. ६८,०००।— र प्र.से.शु. रु. ३,७००।— संकलन ।
- विरुवा उत्पादन: १,५०,००० गोटा एकवर्षे, २०,००० बहुवर्षे, १०,००० वनजन्य फलफूल र ४०,००० समूह मार्फत गरी कूल २,२०,००० विरुवा उत्पादन ।
- ३९ गोटा सा.व.उ.स. तथा १ धा.व. कार्ययोजना नवीकरण
- एक सा.व. एक संरक्षण पोखरी (५), सिमसार संरक्षण तथा व्यवस्थापन (३) तथा वन्यजन्तु तथा बासस्थान संरक्षण कार्यक्रम (२) बाट कूल ८ सा.व. मा १० वटा संरक्षण पोखरी निर्माण गरिएको ।
- मुद्दा दायरी: १ गोटा, वन्यजन्तु उद्धार: २ वटा रतुवा मृग
- स्तनपान कक्ष स्थापना
- निशानदेवी सव-डि.व.का. मा स्थायी नर्सरी निर्माण
- १० जना कृषि वन धनी मार्फत कृषि वन प्रणाली प्रवर्द्धन कार्य सञ्चालन
- वातावरण विभाग अन्तर्गत २ पार्क सहितको उद्यान निर्माण
- ६ स्थानमा जडीबुटी खेती विस्तार कार्य:- १४५ रोपनीमा (चिराईतो, तेजपात, बोकेटिमुर)
- वन प्रजाति तथा वनजन्य फलफूलका गरी करिब ८ हे. मा वृक्षारोपण सम्पन्न
- वृक्षारोपण कार्य मार्फत जिल्लाको करिब ४ हे. अतिक्रमित वनक्षेत्र पुनर्स्थापन गरिएको

## परिच्छेद ११

### विविध समस्या र समाधानका उपायहरू

#### समस्याहरू

- जोखिमयुक्त रुख, सडक किनारका रुख, सार्वजनिक स्थानमा रहेका रुखको व्यवस्थापन
- वन डढेलो
- वन क्षेत्रको जग्गा अन्य प्रयोजन
- कर्मचारीको न्यून पदपूर्ति
- सामुदायिक वनको निष्कृतता
- संघबाट प्राप्त कार्यक्रम (वातावरण विभाग)- स्थलगत अध्ययन/समन्वय/जानकारी विना कार्यक्रम स्वीकृत भई आउने

#### सुझावहरू

- स्थानीय निकाय, प्रशासन, सडक कार्यालय, वन निर्देशनालय तथा अन्य सरोकारवलासँगको समन्वयमा लगत संकलन गरी नियमानुसार गर्ने
- जनचेतना अभिवृद्धि, रोकथामलाई प्राथमिकता दिने तथा स्थानीयस्तरका सञ्जालको क्षमता अभिवृद्धि गर्ने
- सम्झौता परिमार्जन तथा अनुगमन कार्यलाई गतिशील बनाउने
- कर्मचारीको पदपूर्तिलाई नियमित तथा स्वतः सञ्चालित प्रक्रियामा लैजाने
- सामुदायिक वनमा दिगो वनको अवधारणा अनुरूप कार्यक्रम कार्यान्वयन, वन पैदावारको विक्री वितरण प्रक्रियालाई सरलीकृत गर्ने
- Bottom-Up Approach अन्तर्गत रही प्राथमिकतामा आधारमा कार्यक्रम तर्जुमा भई आउनु पर्ने

## अनुसूचीहरू

### अनुसूची १ डिभिजन वन कार्यालय र मातहतका निकायमा कार्यरत कर्मचारीको विवरण

आधारभूत जानकारी					शुरु नियुक्ती विवरण				हालको पदमा कार्यरत विवरण					सम्पर्क विवरण	स्थायी ठेगाना	कैफियत	
सि.नं.	कर्मचारी संकेत नं.	स्थायी लेखा नं.	कर्मचारीको नाम	ईमेल	कार्यालयको नाम	पद	निर्णय मिति	कार्यालय मा हाजिरी मिति	निर्णय मिति	कार्यालय मा हाजिरी मिति	पद	तह	सेवा				समूह
१	१४५८ ११	११२२१७८९ ३	भरतबाबु श्रेष्ठ	bbshrestha2@gmail.com	भू तथा जलाधार संरक्षण विभाग	स.भू.सं. अ.	२०५४।३।३ १	२०५४।४।२	२०७९।११। १६	२०७९।१२। १०	डि.व. अ	अधिकृत दर्शी	नेपाल वन	जनरल फरेष्ट्री	९८५२०५०५२ ९	सुन्दरवजार-७, लमजुङ	
२	१३५६ ७०	१०२१७१७७ ८	विनोद कुमार रेग्मी	regmibinod110@gmail.com	जिल्ला पंचायत सचिवालय, वन शाखा, जुम्ला	सहायक वन संरक्षक	२०४४।०४। ०७	२०४४।०५। २२			व.अ.	अधिकृत आर्षी	नेपाल वन	जनरल फरेष्ट्री	९८५१२४४४ ६६	काठमाडौं	
३	१२८१ ३८	१००७४६८२ ४	पदम खड्का	khadkapadam405@gmail.com	जिल्ला वन कार्यालय वर्दिया	इ.व.स.	२०४६।०१। ०४	२०४६।०१। २२	२०७७।०९। ०६	२०७७।०८। २६	व.अ	अधिकृत आर्षी	नेपाल वन	जनरल फरेष्ट्री	९८५२०३२६५ ८	कमल १, झापा	
४	१२६९ ७२	११०००२४१ ७	योगेन्द्र बहडखेर	yyogendra081@gmail.com	जिल्ला वन कार्यालय दैलेख	स.व.अ.	२०४५।०३। २६	२०४५।०३। २९	२०७६।०१। २७	२०७६।०२। ०९	व.अ	अधिकृत आर्षी	नेपाल वन	जनरल फरेष्ट्री	९८५७०४६५२ ५	तिरहुत गापा ३, सप्तरी	
५	१९१२ ७५	१०६३९६०९ २	उत्सव थापा	utsabhapa@gmail.com	जि.वनस्पति का. ईलाम	अ.वो.	२०६५।१०। ०२	२०६५।१०। २४	२०७९।०५। १९	२०७९।०६। ०२	व.अ	अधिकृत आर्षी	नेपाल वन	जनरल फरेष्ट्री	९८४२७४५३६ ३	विराटनगर म.न.पा. ३	
६	२००९ ६७	१०३७४५२४ ८	आनन्द चौधरी	anandchy.iof@gmail.com	जि.व.का. सिन्धुपाल्चोक	स.व.अ.	२०६९।०५। १८	२०६९।०५। १९	२०७९।०५। १९	२०७९।०६। १२	व.अ	अधिकृत आर्षी	नेपाल वन	जनरल फरेष्ट्री	९८४३५२९१६ ४	रुपनी गा.पा. ६, सप्तरी	
७	२०४१ ४०	१०४६८८४० ३	राजन राई	rairajan5068@gmail.com	जि.व.का. झापा	रेञ्जर	२०७०।५।१ ७	२०७०।५।१ ९	२०७९।०५। १९	२०७९।०६। ०४	व.अ	अधिकृत आर्षी	नेपाल वन	जनरल फरेष्ट्री	९८४५२८७१५ ४	हेटौंडा, उप.न.पा.८	
८	१९७८ ७६	११२६९३३४ ७	कर्ण प्रसाद अधिकारी	karnaadhikari2018@gmail.com	जिविस संखुवासभा	खरिदार	२०६७।१२। १६	२०६७।१२। १६	२०८०।१२। ०९	२०८०।१२। १४	अधिकृत	अधिकृत छैटी	नेपाल वन	जनरल फरेष्ट्री	९८४२४५१२९ ५	महालक्ष्मी ७ धनकुटा	
९	१९९२ ७०	१०७५५६९२ १	गिताचारी आचार्य	santosh.	जिल्ला भूसंरक्षण कार्यालय उदयपुर	खरिदार	२०६८।१०। ०३	२०६८।१०। ०३	२०८०।०८। २५	२०८०।०९। २०	अधिकृत	अधिकृत छैटी	नेपाल वन	जनरल फरेष्ट्री	९८५२६८९६१ ३		



१०	२०२१ २७	१०४८५३०५ ८	गुरास लावती	guranslawoti@gmail.com	जि.व.का, सोलुखुम्बु	रेञ्जर	२०६९।०९। ०३	२०६९।०९। १२	२०७९।०९। १९	२०७९।०६। ०२	अधिकृ त	अधिकृ त छैटौं	नेपा ल वन	जनरल फरेष्ट्री	984215335 2	चुलाचुली गा.पा. १, ईलाम
११	१९७९ ४९	१०३१२६३४ ०	दिपक श्रेष्ठ	sdeepaka1@gmail.com	जिविस भोजपुर	खरिदार	२०६७।१२। ०६	२०६७।१२। ०६	२०७९।०९। १९	२०७९।०९। २६	सहाय क	सहाय क पाँचौं तह	नेपा ल वन	जनरल फरेष्ट्री	985205257 7	महालक्ष्मी ६ धनकुटा
१२	१५६३ ४२	१२२४४९५२ ४	शम्भु प्रसाद दहाल		जिल्ला वन कार्यालय काठमाण्डौं	वन कार्य सहायक	२०५४।११। ०६	२०५४।११। १०	२०७६।०९। १३	२०७६।०९। १३	फरेष्ट र	सहाय क पाँचौं तह	नेपा ल वन	जनरल फरेष्ट्री	984462392 2	
१३	२१६० ४७	१०७५३०१६ ९	जीवन कुमारी राई		जिल्ला वन कार्यालय भोजपुर	फरेष्टर	२०७२।११। २३	२०७२।११। २३	२०७६।०९। १३	२०७६।०९। २४	फरेष्ट र	रा.प.अ नं. दधित्ति य	नेपा ल वन	जनरल फरेष्ट्री	986213577 1	ध.न.पा.७, धनकुटा
१४	२२४१ २१	१०९६९६८९ ४	माइती कुमारी राई	maiteerai@gmail.com	जि.व.का. धनकुटा	फरेष्टर	२०७४।०२। ०४	२०७४।०२। ०४			फरेष्ट र	रा.प.अ नं. दधित्ति य	नेपा ल वन	जनरल फरेष्ट्री	986219669 7	
१५	२२९६ ९६	१०९०४२७० ९	रितामाया राई	smdkt.rita@gmail.com	जि व का सुनसरी	फरेष्टर	२०७४।१२। २१	२०७४।१२। २१	२०७६।०९। २५		फरेष्ट र	रा.प.अ नं. दधित्ति य	नेपा ल वन	जनरल फरेष्ट्री	984234624 3	ध.न.पा.७, धनकुटा
१६	२२८८ ५१	११००७८७१ ५	आयुस्मा गहतरा	ayushmabk@gmail.com	जि व का मकवानपुर	फरेष्टर	२०७४।१२। ०८	२०७४।१२। ०८	२०७९।०९। २७	२०७९।०९। २७	फरेष्ट र	रा.प.अ नं. दधित्ति य	नेपा ल वन	जनरल फरेष्ट्री	986398960 7	पाखबास नपा ५
१७	२२७२ ०९	१११०९५३८ ४	सिता जोगी	sitajpgi@gmail.com	डि व का ताप्लेजुङ्ग	फरेष्टर	२०७४।१०। २५	२०७४।१०। २५	२०७९।०९। २७	२०७९।०९। २७	फरेष्ट र	रा.प.अ नं. दधित्ति य	नेपा ल वन	जनरल फरेष्ट्री	984296892 6	
१८	२२९७ ४१	१०९०४६०३ ९	बालकृष्ण श्रेष्ठ	foresterbal@gmail.com	जि व का सुनसरी	फरेष्टर	२०७४।१२। २१	२०७४।१२। २१	२०८०।१२। २३	२०८१।०९। २३	फरेष्ट र	रा.प.अ नं. दधित्ति य	नेपा ल वन	जनरल फरेष्ट्री	984215740 3	छथरझोरपाटी ३, धनकुटा
१९	२०७५ ७८	११०५२७८० २	राजु भुजेल	bhujelr790@gmail.com	जि व का तेह्रथुम	फरेष्टर	२०७१।०३। २३	२०७१।०३। २३	२०८०।१२। २३	२०८१।०९। २३	फरेष्ट र	रा.प.अ नं.	नेपा ल वन	जनरल फरेष्ट्री	985206179 2	छथरझोरपाटी ३, धनकुटा

												दधिती य					
२०	१३८६ ३४	१०३६२८९३ ६	गोविन्द खत्री	govindakhtri2233@gmail.com	जि व का मोरङ	वन रक्षक	२०५१।०३। २४	२०५१।०३। २४	२०७६।०५। २०	२०७६।०५। २०	वन रक्षक	श्रेणी विहिन	नेपा ल वन	जनरल फरेष्ट्री	984206177 4	धनपा ५, धनकुटा	
२१	१४८८ ०३	१००१९१९० ३	दुर्गा प्रसाद रेग्मी		जिल्ला वन कार्यालय ओखलढुंगा	वन रक्षक	२०५३।०४। ०१	२०५३।०४। ०१	२०७६।०५। २०	२०७६।०५। २०	वन रक्षक	श्रेणी विहिन	नेपा ल वन	जनरल फरेष्ट्री	984208200 5		
२२	१५२२ ०३	१०६०१४७५ २	राज कुमार राई		जिल्ला वन कार्यालय धनकुटा	वन रक्षक	२०५५।०१। २०	२०५५।०१। २२	२०७६।०५। २०	२०७६।०५। २०	वन रक्षक	श्रेणी विहिन	नेपा ल वन	जनरल फरेष्ट्री	981046570 8	साँगुरीगढी	
२३	१४७५ ५९	१११८७२३७ ०	खिर बहादुर लिम्बु		जिल्ला वन कार्यालय धनकुटा	वन रक्षक	२०५५।०१। २०	२०५५।०१। २०	२०७६।०५। २०	२०७६।०५। २०	वन रक्षक	श्रेणी विहिन	नेपा ल वन	जनरल फरेष्ट्री	986659830 6		
२४	१६८२ ९२	१११८७१५८ ६	रण बहादुर भण्डारी	-	जिल्ला वन कार्यालय धनकुटा	वन रक्षक	२०५५।०१। १३	२०५५।०१। १८	२०७६।०५। २०	२०७६।०५। २०	वन रक्षक	श्रेणी विहिन	नेपा ल वन	जनरल फरेष्ट्री	984324908 0	पारखीबास ७ धनकुटा	
२५	१४७८ १०	१२२४३२२५ ३	बुद्धिमान घिमिरे		जिल्ला वन कार्यालय उदयपुर	वन रक्षक	२०५४।१०। २७	२०५४।१०। २८	२०७६।०५। २०	२०७६।०५। २०	वन रक्षक	श्रेणी विहिन	नेपा ल वन	जनरल फरेष्ट्री	984282777 9		
२६	१२३१ ७१	१२२४३२२५ ३	गुणराज दहाल		काेशी टप्पु व.ज.अ.	गेम स्काउट	२०४५।१२। १०	२०४५।१२। १०	२०७६।०५। २०	२०७६।०५। २०	वन रक्षक	श्रेणी विहिन	नेपा ल वन	जनरल फरेष्ट्री	985206776 2	विगुटार, ६, अोखलढुङ्गा	
२८	१४४८ ५४	१०६९४१२५ ४	कुमार धमला		भूसंरक्षण कार्यालय भोजपुर	सहेस	२०५२।१२। ०५	२०५२।१२। ०५	२०७६।०५। २०	२०७६।०५। २०	वन रक्षक	श्रेणी विहिन	नेपा ल वन	जनरल फरेष्ट्री	984205094 4	पारखीबास १० धनकुटा	
२९	१५२२ ०६	११२५५७६६ ९	याम बहादुर आले		जिल्ला वन कार्यालय धनकुटा	वन रक्षक	२०५५।०१। १६	२०५५।०१। १६	२०७६।०५। २०	२०७६।०५। २०	वन रक्षक	श्रेणी विहिन	नेपा ल वन	जनरल फरेष्ट्री	984206178 5	धनपा ७ धनकुटा	
३०	१५२२ ०५	११२२४६३२ ३	रन्जनादेवी श्रेष्ठ		जिल्ला वन कार्यालय धनकुटा	वन रक्षक	२०५५।०१। १३	२०५५।०१। १७	२०७६।०५। २०	२०७६।०५। २०	वन रक्षक	श्रेणी विहिन	नेपा ल वन	जनरल फरेष्ट्री	984206177 9	धनपा ७ धनकुटा	
३१	२०८२ ९९	११२६९७९८ ९	मदन राई	pumakancha@gmail.com	जिल्ला वन कार्यालय धनकुटा	वन रक्षक	२०७१।०३। २०	२०७१।०३। २४	२०७६।०५। २०	२०७६।०५। २०	वन रक्षक	श्रेणी विहिन	नेपा ल वन	जनरल फरेष्ट्री	980732725 7	धरान ८ सुनसरी	
३२	१३९० ६९	१००१९१८६ ८	भेषराज कोइराला		जिल्ला वन कार्यालय सुनसरी	वन रक्षक	२०५२।०१। ०७	२०५२।०१। ०७	२०७६।०५। २०	२०७६।०५। २०	वन रक्षक	श्रेणी विहिन	नेपा ल वन	जनरल फरेष्ट्री	984214657 2		

३३	२७७३ २६	१०६४३०१७ ६	दिनेश कुमार मेहता		जिल्ला वन कार्यालय भोजपुर	वन रक्षक	२०७१।०३। २३	२०७३।०३। २३	२०७६।०५। २०	२०७६।०५। २०	वन रक्षक	श्रेणी विहिन	नेपा ल वन	जनरल फरेष्ट्री	९८४२१४६५७ २	कोशी गापा ७ सुनसरी	
३४	२३०७ ६४	११६६५५३५ ६	रमेश कुमार साह	rameshsah8818@gmail. com	जिल्ला वन कार्यालय नुवाकोट	वन रक्षक	२०७५।०१। २०	२०७५।०१। २०	२०७६।०५। २०	२०७६।०५। २०	वन रक्षक	श्रेणी विहिन	नेपा ल वन	जनरल फरेष्ट्री	९८०७०६७९० ३	भोक्राह ६, सुनसरी	
३५	१०४४ ७७	११४६२५९९ १	कुमार बहादुर कार्की		घरेलु तथा ग्रामिण उद्योग सोलुखुम्बु	पियन	२०४२।१०। ०१	२०४२।१०। ०१	२०७६।०३। २०	२०७६।०३। २०	कार्याल य सहयो गी	श्रेणी विहिन	नेपा ल वन	प्रशासन	९८४२२१७१४ ४	विराटनगर, १ मोरङ्ग	
३६	१८३१ ३४	१०६९४११२ १२	शारदा कुमारी घिमिरे		पूर्वाञ्चल क्षत्रीय स्वास्थ्य सेवा निर्देशनालय धनकुटा	पियन	२०५३।०५। २८	२०५३।०५। २८	२०७६।०३। २०	२०७६।०३। २०	कार्याल य सहयो गी	श्रेणी विहिन	नेपा ल वन	प्रशासन	९७०३३६१५५ ५	ध.न. पा. ७, धनकुटा	

## अनुसूची २ वार्षिक कार्यक्रमको प्रगति

कार्यक्रम : डिभिजन वन कार्यालयहरु

Home

अनुसूची-३

(नियम २१ को उपनियम (२) र नियम २६ सँग सम्बन्धित)

आ.व.२०८०/८१ को चाैथो त्रैमासिक तथा वार्षिक प्रगति विवरण

१. आ.व.:२०८०/८१

१०. वार्षिक बजेट रु.

373.1  
1

११) आयोजनाको कूल लागत : शुरुको

संशोधित

२. बजेट उपशिर्षक नं : ३०७०२०१२

क)

(१)नेपाल सरकार

क)

(१) नेपाल सरकार

३. मन्त्रालय : पर्यटन,वन तथा वातावरण मन्त्रालय, कोशी प्रदेश

आन्तरिक

(२) प्रदेश सरकार

आन्तरिक

(२) प्रदेश सरकार

४. विभाग/संस्था : वन निर्देशनालय

(३)

संस्था

(३)

संस्था

५. कार्यक्रमरआयोजनाको नाम : डिभिजन वन कार्यालयहरु

(४) जनसहभागिता

(४) जनसहभागिता

क्र.स.	कार्यक्रम/क्रियाकलाप	खर्च शीर्षक	इकाई	वार्षिक लक्ष्य			चाैथो त्रैमासिक लक्ष्य			चाैथो त्रैमासिक प्रगति			वार्षिक प्रगति			मुख्य उपलब्धिहरु		
				परिमाण	भार	बजेट	परिमाण	भार	बजेट	परिमाण	भार	बजेट	परिमाण	भार	बजेट			
<b>अ) पूँजीगत खर्च अन्तर्गतका कार्यक्रमहरु</b>																		
11.1.3.1	डिभिजन/सबडिभिजन/आवास भवन मर्मत तथा स्तरोन्नति	31161	वटा	4	5.4	20	0	0.0	0	4	5.2	19.34	4	5.2	19.34			
11.3.7.1	मेसिनरी तथा औजार खरिद	31122	पटक/संख्या	4	1.1	4	0	0.0	0	1	0.1	0.41	4	1.0	3.74			
11.3.7.4	सिसिटिभी जडान	31122	सेट	1	0.4	1.5	0	0.0	0	1	0.1	0.48	1	0.1	0.48			
11.6.13.1	कार्यालयको लागि फर्निचर तथा फिक्चर्स	31123	पटक/संख्या	2	0.5	2	0	0.0	0	1	0.3	1.12	2	0.3	1.12			
<b>क) पूँजीगत खर्च कार्यक्रमको जम्मा</b>							<b>11.0</b>	<b>7.4</b>	<b>27.5</b>	<b>0.0</b>	<b>0.0</b>	<b>0.0</b>	<b>7.0</b>	<b>5.7</b>	<b>21.3</b>	<b>11.0</b>	<b>6.6</b>	<b>24.6783</b>
<b>आ) चालु खर्च अन्तर्गतका कार्यक्रमहरु</b>																		
1.1.1.2	अधिकृतस्तर दर्शौं	21111	जना	1	2.6	9.6	0	0.6	2.23	0	0.6	2.328	1	2.6	9.563			
1.1.1.5	अधिकृतस्तर आठौं	21111	जना	1	17.7	65.91	0	4.1	15.2	0	5.5	20.5350	1	16.7	62.4			
1.1.1.6	अधिकृतस्तर सातौं	21111	जना	1	1.5	5.75	0	0.4	1.32	0	0.0	0.00000	1	0.0	0.0			
1.1.1.7	अधिकृतस्तर छैटौं	21111	जना	1	5.8	21.59	0	1.3	4.99	0	2.0	7.50466	1	5.8	21.5			
1.1.1.8	सहायकस्तर पाँचौं	21111	जना	1	4.8	18.07	0	1.1	4.17	0	1.1	4.08756	1	3.1	11.48			
1.1.1.11	का. स. पाँचौं स्तर	21111	जना	1	5.5	20.51	0	1.3	4.74	0	0.3	1.161	1	5.3	19.7			
1.1.1.13	वन रक्षक प्रथम स्तर	21111	जना	1	5.5	20.56	0	1.3	4.73	0		0.00000	1	0.0	0.0			
1.1.1.15	वन रक्षक पाँचौं स्तर (रा.प.अनं. पाचौं श्रेणी)	21111	जना	1	24.7	91.99	0	5.7	21.2	0	0.0	2.52655	1	23.6	88.2			

2.1.1.1	धाराको महसुल	22111	रु.	625	0.2	0.9	188	0.1	0.23	188	0.0	0.06900	625	0.2	0.9	
2.1.2.1	विद्युत महशुल	22111	रु.	83.33	0.3	1.2	250	0.1	0.3	250	0.1	0.52608	83.33	0.2	0.7	
2.1.3.1	पिउने पानी	22111	पटक/संख्या	2.083	0.1	0.3	6.25	0.0	0.08	6.25	0.0	0.14500	2.083	0.1	0.29690	
2.1.6.1	टेलिफोन महसुल	22112	रु.	1.25	0.2	0.9	3.75	0.1	0.23	0	0.0	0.00000	1.25	0.0	0.00000	
2.1.7.1	ईमेल/ इन्टरनेट/वेवसाइट महसुल	22112	पटक/संख्या	9	0.5	1.8	3	0.2	0.6	3	0.2	0.70628	8	0.5	1.75778	
2.1.9.1	हुलाक/कुरियर खर्च	22112	पटक/संख्या	0.416	0.0	0.06	1	0.0	0.02	0	0.0	0.00000	0.416	0.0	0.05000	
1.2.1.1	स्थानीय भत्ता	21131	जना	42	0.3	1.26	0	0.1	0.32	0	0.1	0.30100	35	0.3	0.97444	
1.2.2.1	स्थायी कर्मचारीको महंगी भत्ता	21132	जना	38	2.4	9.12	0	0.6	2.28	0	0.6	2.28334	35	2.0	7.64	
2.2.2.2	डिजेल (कार्यालय प्रयोजन)	22212	लीटर	2700	1.2	4.6	0	0.3	1.1	0	0.4	1.47080	2700	1.2	4.60	
2.2.2.3	पेट्रोल (कार्यालय प्रयोजन)	22212	लीटर	480	0.2	0.87	240	0.1	0.21	240	0.2	0.60723	480	0.2	0.87000	
2.2.2.4	मोविल (कार्यालय प्रयोजन)	22212	लीटर	84	0.2	0.63	21	0.0	0.16	21	0.2	0.62945	84	0.2	0.62945	
2.2.2.5	सव डिभिजन वन कार्यालयहरुलाई इन्धन	22212	पटक/संख्या	576	0.3	1.05	0	0.1	0.3	0	0.1	0.29905	576	0.2	0.88700	
2.2.3.1	इन्धन- अन्य प्रयोजन	22314	पटक/संख्या	20	0.1	0.36	5	0.0	0.09	5	0.0	0.04100	20	0.0	0.13600	
1.2.8.1	पाले पहरा भत्ता	21139	पटक/संख्या	1	0.1	0.3	0	0.0	0.08	0	0.0	0.15750	1	0.1	0.30000	
1.2.8.2	प्रसुती स्याहार भत्ता	21139	जना	3	0.0	0.15	0	0.0	0	0	0.0	0.10000	3	0.0	0.10	
1.3.1.1	निजामती कर्मचारीहरुको पोशाक खर्च	21121	जना	40	1.1	4	0	0.0	0	0	0.9	3.40000	35	0.9	3.40	
1.3.1.2	करारमा कार्यरत कर्मचारीलाई पोशाक सुबिधा	21121	जना	2	0.1	0.2	0	0.0	0	0	0.1	0.20000	2	0.1	0.20000	
2.3.1.2	दुई पाङ्गे सवारी साधन मर्मत खर्च	22213	वटा	3	0.2	0.6	0	0.0	0.15	0	0.1	0.23100	3	0.1	0.46850	
2.3.1.3	चार पाङ्गे सवारी साधन मर्मत खर्च	22213	वटा	2	2.0	7.5	0	0.5	1.75	0	1.1	3.97754	2	1.9	7.05955	
2.3.1.4	सव डिभिजन वन कार्यालयहरुलाई सवारी मर्मत खर्च	22213	पटक/संख्या	6	0.2	0.9	0	0.1	0.23	0	0.1	0.32294	6	0.2	0.90000	
2.3.2.1	मेशिनरी औजार मर्मत संभार	22221	पटक/संख्या	5	0.4	1.5	1	0.1	0.3	1	0.2	0.60600	5	0.3	1.11350	
2.4.1.1	दैनिक प्रयोगका कार्यालय सामानहरु	22311	पटक/संख्या	12	1.3	4.8	3	0.3	1.2	3	0.4	1.45996	12	1.0	3.58876	

2.4.1.2	सब डिभिजन वन कार्यालय हरुलाई दैनिक प्रयोगका कार्यालय सामग्री	22311	पटक/संख्या	6	0.2	0.75	0	0.19	0	0.0	0.05285	6	0.2	0.68395	
1.4.2.1	खाद्यान्न (कर्मचारी रासन)	21122	जना	40	7.4	27.74	0	0.0	0	2.1	7.67766	35	6.1	22.75316	
2.4.12.4	छपाई खर्च	0	पटक/संख्या	15	0.4	1.5	4	0.1	0.38	4	0.1	0.37500	15	0.2	0.71400
2.5.7.1	कार्यालय सरसफाई सेवा करार	22413	संख्या	1	0.5	1.8	0	0.1	0.45	0	0.2	0.60000	1	0.5	1.80000
2.5.7.3	दरबन्दीको हलुका सवारी चालक सेवा करार	22413	जना	1	0.9	3.32	0	0.2	0.83	0	0.3	1.10448	1	0.9	3.31344
2.5.7.5	दरबन्दीको चाैकिदार सेवा करार	22413	जना	1	0.8	2.97	0	0.2	0.74	0	0.3	0.98808	1	0.8	2.96424
2.5.7.6	करारमा कार्यरत कर्मचारीलाई चाडपर्व खर्च	22413	जना	2	0.1	0.53	0	0.0	0	0.0	0	2	0.1	0.52314	
1.6.4.1	कर्मचारीको योगदानमा आधारित वीमा कोष खर्च	21213	पटक/संख्या	40	0.5	1.92	0	0.1	0.48	0	0.1	0.476	35	0.4	1.5552
2.8.1.2	अनुगमन मुल्याङ्कन तथा कार्यक्रम कार्यान्वयन भ्रमण खर्च(अनुगमन, मुल्याङ्कन र भ्रमण )	22611	पटक	10	0.8	3	3	0.3	1	3	0.2	0.78556	10	0.7	2.7425
2.8.2.1	सरुवा/कर्मचारी भ्रमण खर्च	22612	पटक/संख्या	5	0.4	1.5	1	0.1	0.4	1	0.2	0.9275	3	0.3	1.0715
2.9.2.2	दुइ पाइये सवारी साधनको वीमा तथा नविकरण खर्च	22214	वटा	10	0.2	0.6	0	0.0	0	0	0.1	0.38159	10	0.1	0.38159
2.9.2.3	चारपाइये सवारी साधनको वीमा तथा नविकरण खर्च	22214	वटा	2	0.3	1	0	0.0	0	0	0.3	1	2	0.3	1
2.9.9.1	विविध खर्च	22711	पटक/संख्या	5	0.4	1.5	1	0.1	0.3	1	0.1	0.52978	5	0.3	1.20548
2.9.9.2	कर्मचारीलाई केन्द्रकृत विद्युतीय हाजिरी अनुसार प्रदान गरिने खाजा खर्च	22711	पटक/संख्या	1	0.1	0.5	0	0.0	0.15	0	0.1	0.192	1	0.1	0.192
<b>ख) चालु खर्च कार्यक्रमको जम्मा</b>				<b>4882.08</b>	<b>92.63</b>	<b>345.61</b>	<b>731.00</b>	<b>19.61</b>	<b>73.17</b>	<b>726.25</b>	<b>18.29</b>	<b>70.76733</b>	<b>4854.08</b>	<b>77.81</b>	<b>290.30076</b>

कुल जम्मा खर्च			4893.0 8	100.0 0	373.1 1	731.0 0	19.6 1	73.1 7	733.2 5	24.0 1	92.1135 7	4865.0 8	84.4 2	314.979 07
----------------	--	--	-------------	------------	------------	------------	-----------	-----------	------------	-----------	--------------	-------------	-----------	---------------

चाैथो त्रैमासिकको भौतिक प्रगति	99.35	%
चाैथो त्रैमासिकको वित्तिय प्रगति	125.8	9 %

वार्षिक भाैतिक प्रगति	99.4	3 %
वार्षिक वित्तिय प्रगति	84.4	2 %

## कार्यक्रम : प्रदेश वन विकास तथा व्यवस्थापन कार्यक्रम

[Home](#)

अनुसूची-३

(नियम २१ को उपनियम (२) र नियम २६ सँग सम्बन्धित)

आ.व.२०८०/८१ को चाैथो त्रैमासिक तथा वार्षिक प्रगति विवरण

१. आ.व.:२०८०/८१

१०. वार्षिक बजेट रु.

90.77

११) आयोजनाको कूल लागत : शुरूको

संशोधित

२. बजेट उपशिर्षक नं : ३०७०२१०३

क)

(१)नेपाल सरकार

क)

(१) नेपाल सरकार

आन्तरिक

(२) प्रदेश सरकार

आन्तरिक

(२) प्रदेश सरकार

(३) संस्था

(३) संस्था

(४)

जनसहभागिता

(४) जनसहभागिता

३. मन्त्रालय : पर्यटन वन तथा वातावरण मन्त्रालय, कोशी प्रदेश

४. विभाग/संस्था : वन निर्देशनालय

५. कार्यक्रम/आयोजनाको नाम : प्रदेश वन विकास तथा व्यवस्थापन कार्यक्रम

कम्पोनेन्ट	क्र.स.	कार्यक्रम/क्रियाकलाप	खर्च शीर्षक	इकाई	वार्षिक लक्ष्य			चाैथो त्रैमासिक लक्ष्य			चाैथो त्रैमासिक प्रगति			वार्षिक प्रगति			मुख्य उपलब्धिहरु
					परिमाण	भार	बजेट	परिमाण	भार	बजेट	परिमाण	भार	बजेट	परिमाण	भार	बजेट	
अ) पूँजीगत खर्च अन्तर्गतका कार्यक्रमहरु																	
प्रदेश वन विकास तथा व्यवस्थापन कार्यक्रम	11.4.17.19	वन व्यवस्थापन कार्ययोजना कार्यान्वयन	31157	पटक/संख्या	1	5.5	5	1	1.4	1.25	1	2.7	2.49072	1	4.5	4.06972	
प्रदेश वन विकास तथा व्यवस्थापन कार्यक्रम	11.4.17.22	स्थायी नर्सरी निर्माण	31157	वटा	1	8.8	8	0	0.0	0	0	0.0	0	1	8.7	7.92663	
प्रदेश वन विकास तथा व्यवस्थापन कार्यक्रम	11.4.17.24	जिल्ला वन क्षेत्र समन्वय समितिको सचिवालय ब्यबस्थापन तथा सुदृढीकरण	31157	वटा	1	2.2	2	0	0.0	0	0	0.0	0	1	2.2	2	



प्रदेश वन विकास तथा व्यवस्थापन कार्यक्रम	11.4.17.28	सडक किनार तथा सार्वजनिक जग्गामा ornamental plants को वृक्षारोपण केज सहित (भूसंरक्षण/वृक्षारोपण)	31157	हेक्टर	1	3.3	3	0	2.2	2	0	3.3	2.987	1	0.0	2.987
प्रदेश वन विकास तथा व्यवस्थापन कार्यक्रम	11.4.17.66	वनजन्य फलफुलको विरुवा उत्पादन/खरिद तथा रोपण (वन क्षेत्रमा)	31157	वटा	1	5.5	5	1	5.5	5	1	5.1	4.60451	1	0.0	4.60451
प्रदेश वन विकास तथा व्यवस्थापन कार्यक्रम	11.4.17.125	युवा उद्यम विकास कार्यक्रम (वन पैदावरमा आधारित)	31157	वटा	1	5.5	5	1	1.4	1.25	1	5.3	4.8	1	0.0	4.8
प्रदेश वन विकास तथा व्यवस्थापन कार्यक्रम	11.4.17.127	एक सामुदायिक वन एक संरक्षण पोखरी	31157	जिल्ला	1	5.5	5	0	1.4	1.25	0	4.6	4.1997	1	0.0	4.7997
<b>क) पूँजीगत खर्च कार्यक्रमको जम्मा</b>					<b>7.00</b>	<b>36.36</b>	<b>33.00</b>	<b>3.00</b>	<b>##</b>	<b>10.75</b>	<b>3.00</b>	<b>21.02</b>	<b>19.08</b>	<b>7.00</b>	<b>15.42</b>	<b>31.19</b>
<b>आ) चालु खर्च अन्तर्गतका कार्यक्रमहरू</b>																
प्रदेश वन विकास तथा व्यवस्थापन कार्यक्रम	2.5.11.6	जोखिमयुक्त/दलाप डा रुख व्यवस्थापन	22522	प्याकेज	1	2.2	2	0	0.0	0	2	0.7	0.63540	1	0.7	0.63540
प्रदेश वन विकास तथा व्यवस्थापन कार्यक्रम	2.7.5.1	कार्यक्रम कार्यान्वयन, अनुगमन, मुल्याङ्कन तथा भ्रमण खर्च	22522	पटक	1	2.2	2	1	0.6	0.5	2	0.7	0.6345	1	1.3	1.1925
प्रदेश वन विकास तथा व्यवस्थापन कार्यक्रम	2.7.5.5	वार्षिक प्रगती पुस्तिका प्रकाशन	22522	संख्या	200	1.1	1	0	0.0	0	1	1.1	0.99440	200	1.1	0.99440
प्रदेश वन विकास तथा व्यवस्थापन कार्यक्रम	2.7.7.8	सामुदायिक वन अनुगमन तथा निरीक्षण (अनुगमन पुस्तिका प्रकाशन समेत)	22522	पटक	387	4.3	3.87	0	0.0	0	0	1.1	0.99000	387	4.3	3.86240
प्रदेश वन विकास तथा व्यवस्थापन कार्यक्रम	2.7.7.9	सूचना प्रवाह तथा पारदर्शिता सबलीकरण रेडियो एफ .एम . रेडियो / टि.भी . मार्फत	22522	प्याकेज	1	1.7	1.5	0	0.4	0.35	0	1.2	1.08000	1	1.6	1.48500

		प्रचार प्रसार तथा सामग्री उत्पादन तथा प्रकाशन															
प्रदेश वन विकास तथा व्यवस्थापन कार्यक्रम	2.7.8.1	वार्षिक प्रगति समिक्षा गोष्ठी	22522	पटक	1	0.6	0.5	0	0.0	0	0	0.0	0.00000	1	0.6	0.50000	
प्रदेश वन विकास तथा व्यवस्थापन कार्यक्रम	2.7.10.3	सामुदायिक वन उपभोक्ता समुहलाइ क्षमता अभिवृद्धि तालिम ( वन विकास, लेखा, निती नियम आदी)	22522	पटक	7	3.9	3.5	0	0.0	0	0	1.1	0.98400	7	3.3	2.98399	
प्रदेश वन विकास तथा व्यवस्थापन कार्यक्रम	2.7.11.1	सब डिभिजन स्तरीय योजना तर्जुमा गोष्ठी	22522	वटा	6	2.0	1.8	0	0.0	0	0	0.6	0.51840	6	1.9	1.71840	
प्रदेश वन विकास तथा व्यवस्थापन कार्यक्रम	2.7.18.2	वन तथा वन्यजन्तु सम्बन्धी मुद्दाको अनुसन्धान, तहकितार र मुद्दाको दायरी	22522	पटक	1	1.1	1	0	0.3	0	0	0.1	0.07462	1	1.1	1.00000	
प्रदेश वन विकास तथा व्यवस्थापन कार्यक्रम	2.7.18.3	वन र वन्यजन्तु संरक्षण र अपराध नियन्त्रणको लागि नियन्त्रण कक्ष स्थापना र व्यवस्थापन	22522	वटा	1	5.5	5	0	0.0	0	0	1.1	1.00249	1	4.9	4.46649	
प्रदेश वन विकास तथा व्यवस्थापन कार्यक्रम	2.7.19.1	सामुदायिक वन समूहको कार्ययोजना नवीकरणमा सहयोग (गरीव, महिला र दलित लक्षित जलवायु परिवर्तन अनुकूलन योजना)	22522	वटा	36	9.9	9	8	2.2	8	8	5.5	5.00000	36	9.9	9.00000	
प्रदेश वन विकास तथा व्यवस्थापन कार्यक्रम	2.7.20.2	डिभिजन स्तरीय योजना तर्जुमा गोष्ठी	22522	वटा	1	0.6	0.5	0	0.0	0	0	0.5	0.454	1	0.5	0.454	
प्रदेश वन विकास तथा व्यवस्थापन कार्यक्रम	2.7.20.4	चौमासिक प्रगती समिक्षा गोष्ठी	22522	वटा	3	1.0	0.9	1	0.3	0.3	1	0.7	0.598	3	1.0	0.898	
प्रदेश वन विकास तथा व्यवस्थापन कार्यक्रम	2.7.20.12	लाहा खेती विस्तार तथा प्रवीधी हस्तान्तरण	22522	प्याकेज	2	6.6	6	0	0.0	0	0	6.3	5.70806	2	6.3	5.70806	

प्रदेश वन विकास तथा व्यवस्थापन कार्यक्रम	2.7.21.37	निष्क्रिय तथा पुराना समुह सशक्तिकरण सहयोग	22522	समूह	10	5.5	5	2	1.1	1	2	1.9	1.68639	10	1.9	1.68639
प्रदेश वन विकास तथा व्यवस्थापन कार्यक्रम	2.7.25.7	वन, वन्यजन्तु संरक्षणको लागि गस्ति परिचालन	22522	जिल्ला	1	1.7	1.5	0	0.4	0.38	0	0.8	0.765	1	0.8	0.765
प्रदेश वन विकास तथा व्यवस्थापन कार्यक्रम	2.7.25.13	सव डिभिजन स्तरिय समन्वय बैठक	22522	वटा	6	2.0	1.8	0	0.0	0	0	1.3	1.2	6	2.0	1.8
प्रदेश वन विकास तथा व्यवस्थापन कार्यक्रम	2.7.25.14	कर्मचारीहरूको लागि फिल्ड गियर सामान सेट खरिद(जुला, टर्च लाइट, रेन कोट, क्याल्कुलेटर आदी खरिद)	22522	जना	45	5.0	4.5	0	0.0	0	0	0.0	0	45	5.0	4.5
प्रदेश वन विकास तथा व्यवस्थापन कार्यक्रम	2.7.25.16	उत्कृष्ट वन समूह पुरस्कार (निजी वन समेत)	22522	वटा	1	1.1	1	1	1.1	1	1	1.1	0.999	1	1.1	0.999
प्रदेश वन विकास तथा व्यवस्थापन कार्यक्रम	2.7.25.30	जनतासँग वनका कुरा	22522	पटक	6	2.0	1.8	0	0.0	0	0	0.8	0.72669	6	1.2	1.05449
प्रदेश वन विकास तथा व्यवस्थापन कार्यक्रम	2.7.29.1	सामुदायिक वन स्थलगत अभ्यास	22522	समूह	12	4.0	3.6	0	0.0	0	0	1.3	1.191	12	3.6	3.291
<b>ख) चालु खर्च कार्यक्रमको जम्मा</b>					<b>729.0</b>	<b>63.6</b>	<b>57.77</b>	<b>13.0</b>	<b>6.4</b>	<b>5.78</b>	<b>17.0</b>	<b>27.8</b>	<b>25.2420</b>	<b>729.0</b>	<b>54.0</b>	<b>48.99452</b>
<b>कुल जम्मा खर्च</b>					<b>736.0</b>	<b>100.0</b>	<b>90.77</b>	<b>16.0</b>	<b>18.2</b>	<b>16.53</b>	<b>20.0</b>	<b>48.8</b>	<b>44.3239</b>	<b>736.0</b>	<b>69.4</b>	<b>80.18208</b>

चाैथो त्रैमासिकको भौतिक प्रगति	125.0	0	%
चाैथो त्रैमासिकको वित्तीय प्रगति	268.1	4	%

वार्षिक भौतिक प्रगति	100.0	0	%
वार्षिक वित्तीय प्रगति	88.34		%

## कार्यक्रम : प्रदेश हरित अभियान कार्यक्रम

[Click Here To Go Home](#)

अनुसूची-

३

(नियम २१ को उपनियम (२) र नियम २६ सँग सम्बन्धित)

आ.व.२०८०/८१ को चाैथो त्रैमासिक तथा वार्षिक प्रगति विवरण

१. आ.व.:२०८०/८१

२. बजेट उपशिर्षक नं : ३०७०२१०४

३. मन्त्रालय : पर्यटन वन तथा वातावरण मन्त्रालय, कोशी प्रदेश

४. विभाग/संस्था : वन निर्देशनालय

५. कार्यक्रम/आयोजनाको नाम : प्रदेश हरित अभियान कार्यक्रम

१०. वार्षिक बजेट रु. 40.5

क)

आन्तरिक

(1)नेपाल सरकार

(2) प्रदेश सरकार 0

(3) संस्था 0

(4) जनसहभागिता 0

११) आयोजनाको कूल लागत : शुरुको

क)

आन्तरिक

(1) नेपाल सरकार

(2) प्रदेश सरकार

(3) संस्था

(4) जनसहभागिता

संशोधित

क्र.स.	कार्यक्रम/क्रियाकलाप	खर्च शीर्षक	इकाई	वार्षिक लक्ष्य			चाैथो त्रैमासिक लक्ष्य			चाैथो त्रैमासिक प्रगति			वार्षिक प्रगती			मुख्य उपलब्धिहरु
				परिमाण	भार	बजेट	परिमाण	भार	बजेट	परिमाण	भार	बजेट	परिमाण	भार	बजेट	
अ) पूँजीगत खर्च अन्तर्गतका कार्यक्रमहरु																
11.4.17.23	विरुवा उत्पादन (३" * ७" को पोलिथिन थैलामा)	31157	हजार वटा	150	40.7	16.50	0	11.1	4.5	0	19.1	7.73296	150	40.1	16.24546	
11.4.17.25	बृक्षारोपण (तारबार सहित)	31157	हेक्टर	2	7.4	3.00	2	3.7	1.5	2	7.4	2.983	2	7.4	2.983	
11.4.17.26	गत साल भएको वृक्षारोपणको पूनः रोपण	31157	हजार वटा	1	1.2	0.50	1	0.0	0	1	0.0	0	1	1.2	0.5	
11.4.17.30	नर्सरी मर्मत/स्तरोन्नति	31157	वटा	5	6.2	2.50	0	0.0	0	0	0.0	0	5	6.2	2.5	
11.4.17.48	स्थानीय वन समुह/सा.व.उ.स भाषत विरुवा उत्पादन सहयोग/अनुदान	31157	हजार वटा	40	9.9	4.00	0	0.0	0	0	7.1	2.88	40	9.9	4	
क) पूँजीगत खर्च कार्यक्रमको जम्मा				198.0	65.4	26.50	3.0	14.8	6.0	3.0	33.6	13.6	198.0	64.8	26.2285	
आ) चालु खर्च अन्तर्गतका कार्यक्रमहरु																
2.5.7.7	स्थायी नर्सरीको लागि नाइके ज्याला	22413	जना	2	8.9	3.60	0	2.2	0.9	0	3.0	1.215	2	8.6	3.465	
2.7.5.10	निजी वन सम्बन्धी प्रचारप्रसार कार्यक्रम	22522	जिल्ला	1	1.0	0.40	0	0.0	0	0	0.9	0.3842	1	0.9	0.3842	
2.7.21.7	कृषि वन प्रणाली प्रवर्द्धन कार्यक्रम	22522	प्याकेज	2	24.7	10.00	0	0.0	0	0	22.5	9.11	10	23.6	9.5595	

ख) चालु खर्च कार्यक्रमको जम्मा				5.0	34.6	14.0	0.0	2.2	0.9	0.0	26.4	10.7	13.0	33.1	13.4
कुल जम्मा खर्च				203.0	100.0	40.5	3.0	17.0	6.9	3.0	60.0	24.3	211.0	97.9	39.6

चाैथो त्रैमासिकको भौतिक प्रगति	100.0	0 %
चाैथो त्रैमासिकको वित्तिय प्रगति	352.2	5 %

वार्षिक भौतिक प्रगति	103.9	4 %
वार्षिक वित्तिय प्रगति	97.87	%

## कार्यक्रम : वन्यजन्तु तथा वासस्थान संरक्षण कार्यक्रम

Home

अनुसूची-३

(नियम २१ को उपनियम (२) र नियम २६ सँग सम्बन्धित)

आ.व.२०८०/८१ को चाैथो त्रैमासिक तथा वार्षिक प्रगति विवरण

१. आ.व.:२०८०/८१

१०. वार्षिक बजेट रु.

20.0

११) आयोजनाको कूल लागत : शुरुको

संशोधित

२. बजेट उपशिर्षक नं : ३०७०२१०२

क) आन्तरिक (१)नेपाल सरकार

क) आन्तरिक (१)नेपाल सरकार

३. मन्त्रालय : पर्यटन वन तथा वातावरण मन्त्रालय,कोशी प्रदेश

(२) प्रदेश सरकार

(२) प्रदेश सरकार

४. विभाग/संस्था : वन निर्देशनालय

(३) संस्था

(३) संस्था

५. कार्यक्रमरआयोजनाको नाम : वन्यजन्तु तथा वासस्थान संरक्षण कार्यक्रम

(४) जनसहभागिता

(४) जनसहभागिता

क्र.स.	कार्यक्रम/क्रियाकलाप	खर्च शीर्षक	इकाई	वार्षिक लक्ष्य			चाैथो त्रैमासिक लक्ष्य			चाैथो त्रैमासिक प्रगति			वार्षिक प्रगति			मुख्य उपलब्धिहरु
				परिमाण	भार	बजेट	परिमाण	भार	बजेट	परिमाण	भार	बजेट	परिमाण	भार	बजेट	
<b>अ) पूँजीगत खर्च अन्तर्गतका कार्यक्रमहरु</b>																
11.4.17.45	सिमसार संरक्षण तथा व्यवस्थापन	31157	वटा	1	25.0	5	0	0.0	0	0	0.0	0	1	23.8	4.75618	
11.4.17.72	मानव वन्यजन्तु द्वन्द्व न्यूनीकरण	31157	पटक	1	25.0	5	0	5.0	1	0	5.0	1	1	5.2	1.03716	
<b>क) पूँजीगत खर्च कार्यक्रमको जम्मा</b>				<b>2.0</b>	<b>50.0</b>	<b>10.0</b>	<b>0.0</b>	<b>5.0</b>	<b>1.0</b>	<b>0.0</b>	<b>5.0</b>	<b>1.0</b>	<b>2.0</b>	<b>29.0</b>	<b>5.8</b>	
<b>आ) चालु खर्च अन्तर्गतका कार्यक्रमहरु</b>																
2.7.18.1	मानव वन्यजन्तु द्वन्द्व व्यवस्थापन तथा वन्यजन्तु उद्दार	22522	पटक	1	25.0	5	0	10.0	2	0	10.0	2	1	23.1	4.62333	

2.7.21.17	वन्यजन्तु तथा बासस्थान संरक्षण कार्यक्रम	22522	प्याकेज	5	25.0	5	1	5.0	1	1	5.0	1	5	15.4	3.07837
<b>ख) चालु खर्च कार्यक्रमको जम्मा</b>				<b>6.0</b>	<b>50.0</b>	<b>10.0</b>	<b>1.0</b>	<b>15.0</b>	<b>3.0</b>	<b>1.0</b>	<b>15.0</b>	<b>3.0</b>	<b>6.0</b>	<b>38.5</b>	<b>7.7</b>
<b>कुल जम्मा खर्च</b>				<b>8.0</b>	<b>100.0</b>	<b>20.0</b>	<b>1.0</b>	<b>20.0</b>	<b>4.0</b>	<b>1.0</b>	<b>20.0</b>	<b>4.0</b>	<b>8.0</b>	<b>67.5</b>	<b>13.5</b>

चाैथो त्रैमासिकको भौतिक प्रगति	100.00 %
चाैथो त्रैमासिकको वित्तिय प्रगति	100.00 %

वार्षिक भौतिक प्रगति	100.00 %
वार्षिक वित्तिय प्रगति	67.48 %

## कार्यक्रम : जडीबुटी विकास कार्यक्रम

[Click Here To Go Home](#)

### अनुसुची-३

(नियम २१ को उपनियम (२) र नियम २६ सँग सम्बन्धित)

आ.व.२०८०/८१ को चाैथो त्रैमासिक तथा वार्षिक प्रगति विवरण

१. आ.व.:२०८०/८१	१०. वार्षिक बजेट रु.	2.4	११) आयोजनाको कूल लागत : शुरुको	संशोधित
२. बजेट उपशिर्षक नं : ३०७०२१०४	क) आन्तरिक	(1)नेपाल सरकार	क) आन्तरिक	(1)नेपाल सरकार
३. मन्त्रालय :पर्यटन,वन तथा वातावरण मन्त्रालय,कोशी प्रदेश		(2) प्रदेश सरकार		(2) प्रदेश सरकार
४. विभाग/संस्था : वन निर्देशनालय		(3) संस्था		(3) संस्था
५. कार्यक्रमरआयोजनाको नाम :जडिबुटी विकास कार्यक्रम		(4) जनसहभागिता		(4) जनसहभागिता

क्र.स.	कार्यक्रम/क्रियाकलाप	खर्च शीर्षक	इकाई	वार्षिक लक्ष्य			चाैथो त्रैमासिक लक्ष्य			चाैथो त्रैमासिक प्रगति			वार्षिक प्रगती			मुख्य उपलब्धिहरु
				परिमाण	भार	बजेट	परिमाण	भार	बजेट	परिमाण	भार	बजेट	परिमाण	भार	बजेट	
<b>ब) पूँजीगत खर्च अन्तर्गतका कार्यक्रमहरु</b>																
11.4.22.5	जडीबुटी तथा गैहकाष्ठ वन पैदावार प्रसोधनका लागि सामग्री खरीद र व्यवस्थापन	31159	प्याकेज	2	83.33	2	0	0.00	0	0	0.0	0	0	0.0	0	
				0	0.0			0.0			0.0			0.0		
<b>क) पूँजीगत खर्च कार्यक्रमको जम्मा</b>				<b>2.0</b>	<b>83.33</b>	<b>2.0</b>	<b>0.0</b>	<b>0.00</b>	<b>0.0</b>	<b>0.0</b>	<b>0.0</b>	<b>0.0</b>	<b>0.0</b>	<b>0.0</b>	<b>0.0000</b>	
<b>आ) चालु खर्च अन्तर्गतका कार्यक्रमहरु</b>																
2.7.5.8	फोकल टिमको बैठक	22522	पटक	2	16.7	0.4	1	8.3	0.2	1	8.3	0.2	2	16.7	0.4	
				0	0.0			0.0			0.0			0.0		

ख) चालु खर्च कार्यक्रमको जम्मा			2.0	16.7	0.4	1.0	8.3	0.2	1.0	8.3	0.2	2.0	16.7	0.4
कुल जम्मा खर्च			4.0	100.0	2.4	1.0	8.3	0.2	1.0	8.3	0.2	2.0	16.7	0.4000

चाैथो त्रैमासिकको भौतिक प्रगति	100.00	%
चाैथो त्रैमासिकको वित्तिय प्रगति	100.00	%

वार्षिक भौतिक प्रगति	50.00	%
वार्षिक वित्तिय प्रगति	16.67	%

## कार्यक्रम: वातावरण संरक्षण कार्यक्रम

[Click Here To Go Home](#)

अनुसुची-  
३

(नियम २१ को उपनियम (२) र नियम २६ सँग सम्बन्धित)  
आ.व.२०८०/८१ को चाैथो त्रैमासिक तथा वार्षिक प्रगति विवरण

१. आ.व.:२०८०/८१	१०. वार्षिक बजेट रु.	5.0	११) आयोजनाको कूल लागत : शुरुको	संशोधित
२. बजेट उपशिर्षक नं : ३०७०२१०४	क) आन्तरिक	(१)नेपाल सरकार	क) आन्तरिक	(१) नेपाल सरकार
३. मन्त्रालय : पर्यटन, वन तथा वातावरण मन्त्रालय,कोशी प्रदेश		(२) प्रदेश सरकार		(२) प्रदेश सरकार
४. विभाग/संस्था : वन निर्देशनालय		(३) संस्था		(३) संस्था
५. कार्यक्रमरआयोजनाको नाम : वातावरण संरक्षण कार्यक्रम		(४) जनसहभागिता		(४) जनसहभागिता

क्र.स.	कार्यक्रम/क्रियाकलाप	खर्च शीर्षक	इकाई	वार्षिक लक्ष्य			चाैथो त्रैमासिक लक्ष्य			चाैथो त्रैमासिक प्रगति			हाल सम्मको प्रगति			मुख्य उपलब्धिहरु
				परिमाण	भार	बजेट	परिमाण	भार	बजेट	परिमाण	भार	बजेट	परिमाण	भार	बजेट	
ख) पूँजीगत खर्च अन्तर्गतका कार्यक्रमहरु																
क) पूँजीगत खर्च कार्यक्रमको जम्मा				0.0	0.0	0.0	0.0	0.0	0.0	0.0	0.0	0.0	0.0	0.0	0.0000	
आ) चालु खर्च अन्तर्गतका कार्यक्रमहरु																
2.7.5.9	स्कुल वन हरियाली कार्यक्रम	22522	विद्यालय / संस्था	3	30.0	1.5	1	0.0	0	1	30.0	1.49993	3	30.0	1.49993	
2.7.21.4	वातावरण शिक्षण/सचेतना कार्यक्रम	22522	पटक/संख्या	5	50.0	2.5	0	0.0	0	0	0.0	0	5	50.0	2.5	
2.7.25.8	दिवस ,समारोह,सप्ताह(वातावरण दिवस,जैविक	22522	जिल्ला	2	20.0	1	0	0.0	0	0	9.9	0.4932	2	16.8	0.8392	

	विविधता, वन डडेलो सप्ताह आदी															
ख) चालु खर्च कार्यक्रमको जम्मा				10.0	100.0	5.0	1.0	0.0	0.0	1.0	39.9	2.0	10.0	80.0	4.8	
कुल जम्मा खर्च				10.0	100.0	5.0	1.0	0.0	0.0	1.0	39.9	2.0	10.0	80.0	4.8391	
					100.0										100.0	
					0	%									0	%

## कार्यक्रमः राष्ट्रिय वन विकास तथा व्यवस्थापन कार्यक्रम (संघीय सशर्त अनुदान)

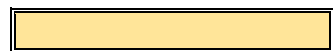

अनुसुची-३

(नियम २१ को उपनियम (२) र नियम २६ सँग सम्बन्धित)

आ.व.२०८०/८१ को चौथो त्रैमासिक तथा वार्षिक प्रगति विवरण

१. आ.व.: २०८०/८१  
 २. बजेट उपशिर्षक नं : ३२९९११२४  
 ३. मन्त्रालय : पर्यटन वन तथा वातावरण मन्त्रालय, कोशी प्रदेश  
 ४. विभाग/संस्था : वन निर्देशनालय  
 ५. कार्यक्रमरआयोजनाको नाम : राष्ट्रिय वन विकास तथा व्यवस्थापन कार्यक्रम (संघीय सशर्त अनुदान)

१०. वार्षिक बजेट रु. 20.5  
 क) आन्तरिक (१)नेपाल सरकार  
 (२) प्रदेश सरकार  
 (३) संस्था  
 (४) जनसहभागिता

- ११) आयोजनाको कूल लागत : शुरुको संशोधित  
 क) आन्तरिक (१) नेपाल सरकार  
 (२) प्रदेश सरकार  
 (३) संस्था  
 (४) जनसहभागिता  
 ख) वैदेशिक (१) ऋण  
 (२) अनुदान  
 रकम रु लाखमा

क्र.सं.	कार्यक्रम/क्रियाकलाप	खर्च शीर्षक	इकाई	वार्षिक लक्ष्य			चौथो त्रैमासिक लक्ष्य			चौथो त्रैमासिक प्रगति			वार्षिक प्रगति			मुख्य उपलब्धिहरु
				परिमाण	भार	बजेट	परिमाण	भार	बजेट	परिमाण	भार	बजेट	परिमाण	भार	बजेट	
अ) पूँजीगत खर्च अन्तर्गतका कार्यक्रमहरु																
11.4.17.151	वन सम्वर्धन प्रणालीमा आधारित दीगो वन	31157	पटक	1	48.8	10	0	0.0	0	0	44.3	9.09	1	44.3	9.09	



	व्यवस्थापन मार्फत काठडाउरा उत्पादन कार्यक्रम															
11.4.17.164	वहुपर्षीय विरुवा उत्पादन (नर्सरी नाईकेको ज्याला सहित)	31157	पटक	1	24.4	5	1	0.0	0	1	8.5	1.75	1	24.4	5.00	
11.4.17.192	वन क्षेत्र अतिक्रमण नियन्त्रण तथा व्यवस्थापन कार्यक्रम	31157	पटक	1	4.9	1	1	0.0	0	1	2.0	0.40	1	4.9	1.00	
11.4.17.199	वन डटेलो व्यवस्थापन कार्ययोजना कार्यान्वयन	31157	पटक	1	17.1	3.5	1	0.0	0	1	5.8	1.19	1	8.5	1.75	
11.4.17.215	महिलाको सीप अभिवृद्धिका लागि वनजन्य वस्तुमा आधारित हस्तकला निर्माण तालिम	31157	पटक	1	4.9	1	1	0.0	0	1	4.9	1.00	1	4.9	1.00	
<b>क) पूँजीगत खर्च कार्यक्रमको जम्मा</b>				<b>5.0</b>	<b>100.0</b>	<b>20.5</b>	<b>4.0</b>	<b>0.0</b>	<b>0.0</b>	<b>4.0</b>	<b>65.5</b>	<b>4.3</b>	<b>5.0</b>	<b>87.0</b>	<b>17.8</b>	
<b>आ) चालु खर्च अन्तर्गतका कार्यक्रमहरु</b>																
			जना		0.0			0.0			0.0			0.0		
<b>ख) चालु खर्च कार्यक्रमको जम्मा</b>				<b>0.0</b>	<b>0.0</b>	<b>0.0</b>	<b>0.0</b>	<b>0.0</b>	<b>0.0</b>	<b>0.0</b>	<b>0.0</b>	<b>0.0</b>	<b>0.0</b>	<b>0.0</b>	<b>0.0</b>	<b>0.0</b>
<b>कुल जम्मा खर्च</b>				<b>5.0</b>	<b>100.0</b>	<b>20.5</b>	<b>4.0</b>	<b>0.0</b>	<b>0.0</b>	<b>4.0</b>	<b>65.5</b>	<b>4.3</b>	<b>5.0</b>	<b>87.0</b>	<b>17.8</b>	

चाैथो त्रैमासिकको भौतिक प्रगति	100.0 0 %
चाैथो त्रैमासिकको वित्तिय प्रगति	%

वार्षिक भौतिक प्रगति	100.0 0 %
वार्षिक वित्तिय प्रगति	87.01 %

कार्यक्रम : जडिबुटी विकास कार्यक्रम (संघीय सशर्त अनुदान)

Home

अनुसूची-३

(नियम २१ को उपनियम (२) र नियम २६ सँग सम्बन्धित)

आ.व.२०८०/८१ को चाैथो त्रैमासिक तथा वार्षिक प्रगति विवरण

१. आ.व.:२०८०/८१

१०. वार्षिक बजेट रु.

17.0

११) आयोजनाको कूल लागत : शुरूको

संशोधित

२. बजेट उपशिर्षक नं : ३०७१११२३

क)

(१)नेपाल सरकार

क)

(१) नेपाल सरकार

३. मन्त्रालय : पर्यटन, वन तथा वातावरण मन्त्रालय,कोशी प्रदेश

(२) प्रदेश सरकार

(२) प्रदेश सरकार

४. विभाग/संस्था : वन निर्देशनालय

(३) संस्था

(३) संस्था

५. कार्यक्रमरआयोजनाको नाम : जडिबुटी विकास कार्यक्रम (संघीय सशर्त अनुदान)

(४) जनसहभागिता

(४) जनसहभागिता

क्र.स.	कार्यक्रम/क्रियाकलाप	खर्च शीर्षक	इकाई	वार्षिक लक्ष्य			चाैथो त्रैमासिक लक्ष्य			चाैथो त्रैमासिक प्रगति			हाल सम्मको प्रगति			मुख्य उपलब्धिहरु
				परिमाण	भार	बजेट	परिमाण	भार	बजेट	परिमाण	भार	बजेट	परिमाण	भार	बजेट	
अ) पूँजीगत खर्च अन्तर्गतका कार्यक्रमहरु																
11.4.22.870	जडिबुटी विरुवा उत्पादन तथा खेती विस्तार	31159	पटक	1	41.2	7	1	0.0	0	1	27.4	4.66480	1	37.7	6.41200	
11.4.22.882	पकेट क्षेत्रमा जडिबुटी खेती विस्तार	31159	पटक	1	29.4	5	1	0.0	0	1	21.0	3.57350	1	28.2	4.79030	
11.4.22.895	प्राकृतिक रुपमा रहेका जडिबुटी संरक्षण तथा व्यवस्थापन	31159	पटक	1	29.4	5	1	0.0	0	1	15.3	2.60800	1	15.3	2.60800	
क) पूँजीगत खर्च कार्यक्रमको जम्मा				3.0	100.0	17.0	3.0	0.0	0.0	3.0	63.8	10.8	3.0	81.2	13.8	
आ) चालु खर्च अन्तर्गतका कार्यक्रमहरु																
			पटक		0.0			0.0			0.0			0.0		
ख) चालु खर्च कार्यक्रमको जम्मा				0.0	0.0	0.0	0.0	0.0	0.0	0.0	0.0	0.0	0.0	0.0	0.0	
कुल जम्मा खर्च				3.0	100.0	17.0	3.0	0.0	0.0	3.0	63.8	10.8	3.0	81.2	13.8	

चाैथो त्रैमासिकको भौतिक प्रगति	%
चाैथो त्रैमासिकको वित्तिय प्रगति	%

हाल सम्मको भौतिक प्रगति	100.00 %
हाल सम्मको वित्तिय प्रगति	81.24 %

कार्यक्रम : वन तथा भू संरक्षण (संघीय सशर्त अनुदान)

Home

अनुसूची-३

(नियम २१ को उपनियम (२) र नियम २६ सँग सम्बन्धित)

आ.व.२०८०/८१ को चाैथो त्रैमासिक तथा वार्षिक प्रगति विवरण

१. आ.व.:२०८०/८१

२. बजेट उपशिर्षक नं : ३२९९११२६

३. मन्त्रालय : पर्यटन वन तथा वातावरण मन्त्रालय, कोशी प्रदेश

४. विभाग/संस्था : वन निर्देशनालय

५. कार्यक्रमरआयोजनाको नाम : वन तथा भू संरक्षण (संघीय सशर्त अनुदान)

१०. वार्षिक बजेट रु.

35.64

क)

आन्तरिक

(1)नेपाल सरकार

(2) प्रदेश सरकार

(3) संस्था

(4) जनसहभागिता

११) आयोजनाको कूल लागत : शुरुको

क)

आन्तरिक

(1) नेपाल सरकार

(2) प्रदेश सरकार

(3) संस्था

(4) जनसहभागिता

संशोधित

क्र.स.	कार्यक्रम/क्रियाकलाप	खर्च शीर्षक	इकाई	वार्षिक लक्ष्य			चाैथो त्रैमासिक लक्ष्य			चाैथो त्रैमासिक प्रगति			हाल सम्मको प्रगति			मुख्य उपलब्धिहरु
				परिमाण	भार	बजेट	परिमाण	भार	बजेट	परिमाण	भार	बजेट	परिमाण	भार	बजेट	
अ) पूँजीगत खर्च अन्तर्गतका कार्यक्रमहरु																
क) पूँजीगत खर्च कार्यक्रमको जम्मा				0.0	0.0	0.0	0.0	0	0.0	0.0	0.0	0.0	0.0	0.0	0.0	
आ) चालु खर्च अन्तर्गतका कार्यक्रमहरु																
1.1.1.33	संघमा फाजील दरवन्दीमा रही प्रदेश अन्तर्गतका डिभिजन वन कार्यालयहरुमा कार्यरत रहेका फरेष्टरहरुको खाध्यान्न	21111	पटक	1	10.4	3.7	1	0.0	0	1	3.9	1.40169	1	10.2	3.64779	
1.1.1.49	संघमा फाजील दरवन्दीमा रही प्रदेश अन्तर्गतका डिभिजन वन कार्यालयहरुमा कार्यरत रहेका फरेष्टरहरुको महगी भता	21111	पटक	1	2.9	1.05	1	0.0	0	1	0.6	0.22000	1	2.9	1.02000	
1.1.1.64	संघमा फाजील दरवन्दीमा रही प्रदेश अन्तर्गतका डिभिजन वन कार्यालयहरुमा कार्यरत रहेका फरेष्टरहरुको तलव	21111	पटक	1	84.2	30	1	0.0	0	1	30.5	10.86785	1	84.2	29.99999	

1.1.1.76	संघमा फाजिल दरबन्दीमा रही प्रदेश अन्तर्गतका डिभिजन वन कार्यालयहरुमा कार्यरत रहेका फरेष्टरहरुको स्थानीय भता	21111	पटक	1	0.5	0.19	1	0.0	0	1	0.1	0.04990	1	0.4	0.13070
1.1.1.90	संघमा फाजिल दरबन्दीमा रही प्रदेश अन्तर्गतका डिभिजन वन कार्यालयहरुमा कार्यरत रहेका फरेष्टरहरुको पोशाक	21111	पटक	1	1.4	0.5	1	0.0	0	1	1.4	0.50000	1	1.4	0.50000
1.6.4.9	संघको फाजिल दरबन्दीमा रही प्रदेश अन्तर्गत डिभिजन वन कार्यालयहरुमा कार्यरत फरेष्टरहरुको योगदानमा आधारित विमा कोष	21213	पटक	1	0.6	0.2	1	0.0	0	1	0.1	0.04000	1	0.6	0.20000
					0.0			0.0			0.0			0.0	
ख) चालु खर्च कार्यक्रमको जम्मा				6.0	100.0	35.64	6.0	0.0	0.0	6.0	36.7	13.0794	6.0	99.6	35.4984
कुल जम्मा खर्च				6.0	100.0	35.64	6.0	0.0	0.0	6.0	36.7	13.0794	6.0	99.6	35.4984

चाैथो त्रैमासिकको भौतिक प्रगति	100.0 0 %
चाैथो त्रैमासिकको वित्तिय प्रगति	%

हाल सम्मको भाैतिक प्रगति	100.0 0 %
हाल सम्मको वित्तिय प्रगति	99.60 %

## कार्यक्रम : वातावरण विभाग (संघीय सशर्त अनुदान)



अनुसूची-३

(नियम २१ को उपनियम (२) र नियम २६ सँग सम्बन्धित)

आ.व.२०८०/८१ को चाैथो त्रैमासिक तथा वार्षिक प्रगति विवरण

१. आ.व.:२०८०/८१

२. बजेट उपशिर्षक नं : ३२९९११२१

३. मन्त्रालय : पर्यटन वन तथा वातावरण मन्त्रालय, कोशी प्रदेश

४. विभाग/संस्था : वन निर्देशनालय

५. कार्यक्रमरआयोजनाको नाम : वातावरण विभाग

१०. वार्षिक बजेट रु.

३०.०

क) आन्तरिक (१)नेपाल सरकार

(२) प्रदेश सरकार

(३) संस्था

(४) जनसहभागिता

११) आयोजनाको कूल लागत : शुरूको

संशोधित

क) आन्तरिक (१)नेपाल सरकार

(२) प्रदेश सरकार

(३) संस्था

(४) जनसहभागिता

क्र.स.	कार्यक्रम/क्रियाकलाप	खर्च शीर्षक	इकाई	वार्षिक लक्ष्य			चाैथो त्रैमासिक लक्ष्य			चाैथो त्रैमासिक प्रगति			हाल सम्मको प्रगति			मुख्य उपलब्धिहरु
				परिमाण	भार	बजेट	परिमाण	भार	बजेट	परिमाण	भार	बजेट	परिमाण	भार	बजेट	
<b>अ) पूँजीगत खर्च अन्तर्गतका कार्यक्रमहरु</b>																
11.4.17.129	निजामती आवासिय विद्यालय परिसरमा वातावरणमैत्री हरित पार्क निर्माण धनकुटा न.पा. वडा नं. ७	31157	पटक	1	50.0	15	1	0.0	0	1	34.9	10.4833	1	34.9	10.4833	
11.4.17.140	उद्यान सहितको पार्क निर्माण साँगुरीगढी गा.पा. वडा नं. ९ आहाले धनकुटामा	31157	पटक	1	50.0	15	1	0.0	0	1	47.9	14.3833	1	47.9	14.3833	
<b>क) पूँजीगत खर्च कार्यक्रमको जम्मा</b>				<b>2.0</b>	<b>100.0</b>	<b>30.0</b>	<b>2.0</b>	<b>0.0</b>	<b>0.0</b>	<b>2.0</b>	<b>82.9</b>	<b>24.9</b>	<b>2.0</b>	<b>82.9</b>	<b>24.9</b>	
<b>आ) चालु खर्च अन्तर्गतका कार्यक्रमहरु</b>																
					0.0			0.0			0.0			0.0		
					0.0			0.0			0.0			0.0		
<b>ख) चालु खर्च कार्यक्रमको जम्मा</b>				<b>0.0</b>	<b>0.0</b>	<b>0.0</b>	<b>0.0</b>	<b>0.0</b>	<b>0.0</b>	<b>0.0</b>	<b>0.0</b>	<b>0.0</b>	<b>0.0</b>	<b>0.0</b>	<b>0.0</b>	
<b>कुल जम्मा खर्च</b>				<b>2.0</b>	<b>100.0</b>	<b>30.0</b>	<b>2.0</b>	<b>0.0</b>	<b>0.0</b>	<b>2.0</b>	<b>82.9</b>	<b>24.9</b>	<b>2.0</b>	<b>82.9</b>	<b>24.9</b>	
												हाल सम्मको वित्तिय प्रगति		100.00	%	
												हाल सम्मको वित्तिय प्रगति		82.89	%	

अनुसूची ३ सामुदायिक वनको विवरण

क्र. सं.	सा.व.उ.स कोड	सा.व.उ.स. को नाम	ठेगाना		घर धुरी	जन संख्या	समूह गठन मिति	क्षेत्रफल			पहिलेको कार्ययोजना अनुसार क्षेत्र.	हस्तान्तरण मिति	नविकरण मिति	अवधि		कैफियत
			साविक	हाल				प्राकृतिक	वृक्षा रोपण	कुल जम्मा				देखि	सम्म	
1	DHK/RR/31/01	ध्वजेडांडा	डांडाबजार ३,७,८	सागुरीगढी ५	४२	१६४	४८१,१६	45.00		45.00	45.00	19/12/52	2073/74	७३/७४	८०/८१	राजारा नी
2	DHK/RR/31/02	दांगसिंग डांडा	डांडाबजार ८,९	सागुरीगढी ५	९३	४७०	४९,२१०	57.00		57.00	58.00	19/12/52	3/31/2076	७६/७७	८०/८१	राजारा नी
3	DHK/RR/31/03	कुहिभिर	डांडाबजार ९	सागुरीगढी ५	१९४	११३९	४९,१२०	165.85		165.85	150.89	19/12/52	3/31/2076	७६/७७	८०/८१	राजारा नी
4	DHK/RR/31/04	भद्राक्षे	डांडाबजार २,६	सागुरीगढी ५	११२	५७८	४९,१२५	0.00	21.00	21.00	21.00	19/12/52	3/31/2075	७५/७६	७९/८०	राजारा नी
5	DHK/RR/31/05	उत्तेसेनी पाखा	डांडाबजार ७	सागुरीगढी ५	३२	३२४	५०,३१३	1.49		1.49	1.500	19/12/52	3/31/2076	७६/७७	८०/८१	राजारा नी
6	DHK/RR/31/06	बजेनी पाखा	डांडाबजार ६	सागुरीगढी ५	९१	५५१	५१,२१४	33.00		33.00	33.00	19/12/52	3/31/2075	७५/७६	७९/८०	राजारा नी
7	DHK/RR/31/07	थाम डांडा	डांडाबजार २,६	सागुरीगढी ५	४६	२५८	५१,१२२		14.50	14.50	18.27	23/03/52	3/31/2076	७६/७७	८०/८१	राजारा नी
8	DHK/RR/31/08	तारेभिर निगाले	डांडाबजार १,५	सागुरीगढी ५	१५९	७५२	५२,५५	154.12		154.12	150.00	30/03/53	3/31/2075	७५/७६	७९/८०	राजारा नी
9	DHK/RR/31/09	आसामे	डांडाबजार ७	सागुरीगढी ५	६६	२६७	५२,१०७	75.81		75.81	63.00	30/03/53	3/31/2076	७६/७७	८०/८१	राजारा नी
10	DHK/RR/31/10	अलैचे	डांडाबजार ८,९	सागुरीगढी ५	८९	४८९	५२,१०१	98.75		98.75	98.75	30/03/53	3/31/2075	७५/७६	७९/८०	राजारा नी
11	DHK/RR/31/11	कुवापानी	डांडाबजार २	सागुरीगढी ५	२८	१२३	५३,६१२	4.64		4.64	5.56	30/03/54	072/073	72/73	७६/७७	राजारा नी
12	DHK/RR/31/12	हुनुनुवा	डांडाबजार २	सागुरीगढी ५	९१	३९१	५३,९१०	30.15		30.15	30.15	31/03/54			नभएको	राजारा नी
13	DHK/RR/31/13	कैलाश डांडा	डांडाबजार १,५	सागुरीगढी ५	४४	१९९	५५,१२२	5.87		5.87	5.20	25/03/56	3/31/2076	७६/७७	८०/८१	राजारा नी
14	DHK/RR/26/01	चिसापानी	खुवाफोक १,२,५,९	सागुरीगढी ३	१९०	८७५	४८,११९	37.37		37.37	37.37	19/12/52	3/31/2076	७६/७७	८०/८१	राजारा नी
15	DHK/RR/26/02	साफ्लांग	खुवाफोक २,७	सागुरीगढी ३	१५२	७५७	४९,१२१	40.08		40.08	143.50	19/12/52	3/31/2076	७६/७७	८०/८१	राजारा नी
16	DHK/RR/26/03	इनामे	खुवाफोक ८	सागुरीगढी ३	२४६	८७०	५२,५१५	90		90.00	90	30/03/53	3/31/2076	७६/७७	८०/८१	राजारा नी
17	DHK/RR/26/04	विसाउने	खुवाफोक २,३,७	सागुरीगढी ३	५२	३१४	५२,९२७	3.00		3.00	3.00	30/03/53	७१/७२	७१/७२	७५/७६	राजारा नी
18	DHK/RR/26/05	भालागदेवी	खुवाफोक २,३	सागुरीगढी ३	६७	२५७	५३,११५	5.00		5.00	5.00	31/03/54	3/31/073	७२/७३	७७/७८	राजारा नी
19	DHK/RR/26/06	सालघारी	खुवाफोक ३	सागुरीगढी ३	४३	५०४	५४,१११	45.4		45.40	130.45	31/03/54	2067/068	67/68	७३/७४	राजारा नी

20	DHK/RR/26/07	हुम्रे	खुवाफोक २,४७	सागुरीगढी ३	४९	२८१	५५१२१५	31.63		31.63	31.63	31/03/56	3/31/2075	७५।७६	७९।८०	राजारा नी
21	DHK/RR/26/08	रातमाटे	खुवाफोक ६,९	सागुरीगढी ३	६४	३२०	५७११२५	64.00		64.00	64.00	31/03/58	2/29/2072	७१।७२	७६।७७	राजारा नी
22	DHK/RR/26/09	कालीवन	खुवाफोक ४	सागुरीगढी ३	१४३	७७८	५६१११६	213.70		213.70	213.70	31/03/58	3/31/2076	७६।७७	८०।८१	राजारा नी
23	DHK/RR/26/10	दावजुंग भिर	खुवाफोक ७	सागुरीगढी ३	७५	४०२	६०३११४	14.43		14.43	14.43	14/03/60	3/31/2076	७६।७७	८०।८१	राजारा नी
24	DHK/RR/26/11	तारम्बी	खुवाफोक ९	सागुरीगढी ३	६४	३२०	६०३२२०	25.00		25.00	25.00	31/03/61	10/6/2072	७१।७२	७६।७७	राजारा नी
25	DHK/RR/26/12	फुसे डांडा	खुवाफोक ४	सागुरीगढी ३	३१	१६९	६३११२९	18.96		18.96	18.96	29/12/63	3/31/2076	७६।७७	८०।८१	राजारा नी
26	DHK/RR/26/13	खोप्रेम्मा	खुवाफोक २	सागुरीगढी ३	६३	३३४	६४१२२२०	43.00		43.00	43.00	20/12/64	3/31/2076	७६।७७	८०।८१	राजारा नी
27	DHK/RR/26/14	देउरालीचेप्ता	खुवाफोक २	सागुरीगढी ३	२९	१३५	७२१०१७	20.25		20.25	20.25	72÷10÷7	७२।७३	७२।७३	७७।७८	राजारा नी
28	DHK/RR/27/01	वनपाला	बोधे ९	चौविसे ५	१६६	८००	५११११८	18.50		18.50	28.00	19/12/52	3/31/2075	७५।७६	७९।८०	राजारा नी
29	DHK/RR/27/02	आम्बोटे सल्लेरी	बोधे ३	चौविसे ५	८८	५०१	५१२१६	33.75		33.75	33.00	19/12/52	2073/74	७३।७४	७७।७८	राजारा नी
30	DHK/RR/27/03	बुट्टेनी	बोधे ४,५,६	चौविसे ५	२०४	११३६	५११११८	202.00		202.00	215.91	23/03/52	3/31/2076	७६।७७	८०।८१	राजारा नी
31	DHK/RR/27/04	मिदुरो	बोधे ९	चौविसे ५	२०४	११३६	५२१११६	235.75		235.75	235.75	23/03/52	3/16/2072	७१।७२	७६।७७	राजारा नी
32	DHK/RR/27/05	ठुलीभिर	बोधे ४,५	चौविसे ५	१८१	२०३९	५२१११७	259.41		259.41	191.00	23/03/52	3/31/2076	७६।७७	८०।८१	राजारा नी
33	DHK/RR/27/06	सानो सल्लेरी	बोधे ३	चौविसे ५	६७	३५८	५६११५	2.36		2.36	6.33	16/03/56	3/31/2076	७६।७७	८०।८१	राजारा नी
34	DHK/RR/27/07	आहाल डांडा	बोधे ३	चौविसे ५	६७	३५१	५६१२२७	3.11		3.11	3.79	30/03/57	3/31/2076	७६।७७	८०।८१	राजारा नी
35	DHK/RR/27/08	पन्थक पाखा	बोधे २	चौविसे ५	१९५	१२५०	५६१०२५	93.00		93.00	93.00	30/03/57	3/31/2075	७५।७६	७९।८०	राजारा नी
36	DHK/RR/27/09	सहजबोटे	बोधे १	चौविसे ५	११२	५६६	२०७०३२४	42.39		42.39	37.12	3/24/1970	3/31/2075	७५।७६	७९।८०	राजारा नी
37	DHK/RR/33/01	मच्छिन्द्र सल्लेरी	मौनाबुधुक ३	चौविसे ७	२३८	१२६१	४९।८१५	54.61		54.61	54.61	19/12/52	3/31/2076	७६।७७	८६।८७	राजारा नी
38	DHK/RR/33/02	मौना सल्लेरी	मौनाबुधुक २,३	चौविसे ७	१००	५१९	४९।१११	21.19		21.19	21.19	19/12/52	3/28/2072	७१।७२	७६।७७	राजारा नी
39	DHK/RR/33/03	काफलबोटे	मौनाबुधुक १,३	चौविसे ७	११५	५८०	४९।१२२०	1.50		1.50	1.50	19/12/52	3/31/2075	७५।७६	७९।८०	राजारा नी
40	DHK/RR/33/04	सिम डांडा	मौनाबुधुक ४,५	चौविसे ७	११६	६०६	५०६१५	156.39		156.39	156.39	19/12/52	3/31/2076	७६।७७	८०।८१	राजारा नी
41	DHK/RR/33/05	सावरबोटे	मौनाबुधुक १	चौविसे ७	२७	१६२	५०९।१५	27.04		27.04	27.00	19/12/52	3/31/2075	७५।७६	७९।८०	राजारा नी

42	DHK/RR/33/06	माथिल्लो गिद्धे	मौनाबुधुक ६	चौविसे ७	१० ७	५१९	५११४१९	63.15		63.15	116.50	23/03/52	2068/069	६८६९	७५।७६	राजारा नी
43	DHK/RR/33/07	सिंहदेवी	मौनाबुधुक ७	चौविसे ७	८४	५२७	५११६।७	135.75		135.7 5	135.75	23/03/52	2063/064	७१।७२	७६।७७	राजारा नी
44	DHK/RR/33/08	शेरजोम्बा	मौनाबुधुक १	चौविसे ७	१२०	६३६	५४१११५	14.10		14.10	14.10	30/03/54	3/31/2075	७५।७६	७९।८०	राजारा नी
45	DHK/RR/32/01	मांगदुंसिंग	राजारानी ६	चौविसे ६	७३	३७७	४६११।२५	14.26		14.26	14.26	19/12/52	3/31/2076	७६।७७	८०।८१	राजारा नी
46	DHK/RR/32/02	मांघाना किर्तीपुर	राजारानी १,३,६,८	चौविसे ६	५८	२७८	४६११।२६	5.00		5.00	5.00	19/12/52	3/31/2075	७५।७६	७९।८०	राजारा नी
47	DHK/RR/32/03	राजाथान	राजारानी ६	चौविसे ६	५३	२७८	४७९।५	4.00		4.00	4.00	19/12/52	3/31/2076	७६।७७	८०।८१	राजारा नी
48	DHK/RR/32/04	शितली	राजारानी ३	चौविसे ६	४१	२२०	४९।२।८	14.06		14.06	14.06	19/12/52	2066÷067	६६।६७	७६।७७	राजारा नी
49	DHK/RR/32/05	साम्लोलुंगघुंग	राजारानी २,३	चौविसे ६	८०	४४३	४९।९।९	42.75		42.75	27.33	19/12/52	2064÷065	६४।६५	७२।७३	राजारा नी
50	DHK/RR/32/06	थाप्रोंग	राजारानी २,३	चौविसे ६	१० ६	५५८	४९।९।२०		29.8 9	29.89	18.21	19/12/52	3/31/2075	७५।७६	७९।८०	राजारा नी
51	DHK/RR/32/07	सिंहदेवमा	राजारानी ७	चौविसे ६	११ २	६२५	५०।९।२०	97.70		97.70	83.50	19/12/52	3/31/2076	७६।७७	८०।८१	राजारा नी
52	DHK/RR/32/08	तोतिला कोक्मा	राजारानी १	चौविसे ६	८१	४४ ५	५०।२।२०	18.25		18.25	18.25	19/12/52	3/31/2075	७५।७६	७९।८०	राजारा नी
53	DHK/RR/32/09	सुम्निमा	राजारानी ७	चौविसे ६	९१	४०९	५३।९।९	10.91		10.91	10.91	31/03/54	3/31/2076	७६।७७	८०।८१	राजारा नी
54	DHK/RR/32/10	पारुहांग	राजारानी ५	चौविसे ६	९२	४८ ८	५४।९।२७	266.2		266.2 0	266.2	30/03/55	054/55	पुरानो		राजारा नी
55	DHK/BB/28/01	वनपाला	कुरुलेतेनुपा २	चौविसे ३	१२ ९	६८५	५०।३।१६	18.02		18.02	68.83	19/12/20 52	2071/07 2	७१।७ २	७६।८	राजारा नी
56	DHK/BB/28/02	भालेपोखरी	कुरुलेतेनुपा ६	चौविसे ३	७०	४२६	५०।३।१६		23.1 7	23.17	23.25	19/12/20 52	076/3/31	७६।७ ७	८०।८	राजारा नी
57	DHK/BB/28/03	मालतेनी पाखा	कुरुलेतेनुपा ४	चौविसे ४	४९	२११	२०५।२।७१ ६	3.84		3.84	3.84	30/03/20 53	076/3/31	७६।७ ७	८०।८	राजारा नी
58	DHK/BB/28/04	पहलमाने	कुरुलेतेनुपा ५	चौविसे ३	१९ ७	९३०	२०५।२।९।९	141.9 2		141.9 2	141.92	30/03/20 53	2073/74	७३।७ ४	७७।८	राजारा नी
59	DHK/BB/28/05	भोटेपौवा चिसापानी	कुरुलेतेनुपा १,२,५,८,९	चौविसे ३,४	१४ ७	८२३	५३।९।२।२०	228.3		228.3 0	228.3	30/03/20 54	2070/71	७०।७ १	७६।७७	राजारा नी
60	DHK/BB/28/06	हात्तीसुडे तहोर्स	कुरुलेतेनुपा ८	चौविसे ४	१० २	५६४	५५।१।१०	236.8 9		236.8 9	236.89	4/2/2055	076/3/31	७६।७ ७	८०।८	राजारा नी



61	DHK/BB/28/07	सुरुंगी	कुरुलेतेनुपा ३	चौविसे ४	१४ ९	९५४	५४१२१५	125		125.0 0	122.23	4/2/2055	2073/07 4	७३।७ ४	७८।८	राजारा नी
62	DHK/BB/28/08	कार्तिके	कुरुलेतेनुपा ४	चौविसे ४	८१	४१३	५४।८१२	325.7 5		325.7 5	325.75	4/2/2055	3/15/207 1	७१।७ २	७५।८	राजारा नी
63	DHK/BB/28/09	श्रीजंगा	कुरुलेतेनुपा ६, मुढेवास ७	चौविसे २,३	१८ ९	१०६ ९	६०।१२७	123.5 4		123.5 4	43.17	1/3/2060	3/31/207 6	७६।७ ७	८०।८	राजारा नी
64	DHK/BB/28/10	देउराली	कुरुलेतेनुपा १	चौविसे ४	१९ ७	१०५ २	६३।२।४	150		150.0 0	150	4/12/206 3	2073/07 4	७३।७ ४	७७।७८	राजारा नी
65	DHK/BB/28/11	सोहोमुरे	कुरुलेतेनुपा ७	चौविसे ३	१६ ४	९३१	६३।२।१८	206.5 9		206.5 9	271	18/12/20 63	3/31/207 6	७६।७ ७	८०।८	राजारा नी
66	DHK/BB/28/12	माने डांडा	कुरुलेतेनुपा १	चौविसे ४	५०	२४५	६५।२।८	1.25		1.25	1.25	2065.2.8	9/21/207 2	७२।७ ३	८१।८	राजारा नी
67	DHK/BB/28/13	बाभथुम्की	कुरुलेतेनुपा १	चौविसे ४	२८	१५३	६५।२।८	7.43		7.43	7.68	2065.2.9	6/5/2064	६४।६ ५	७२।७	राजारा नी
68	DHK/BB/28/14	चौविसे सिरवानी	कुरुलेतेनुपा २	चौविसे ३	३४	१६८	७२।१०।७	18		18.00	47.95	2072.10.7	2072/73	७२।७ ३	७७।८	राजारा नी
69	DHK/BB/34/01	जैफाले	वसन्तटार १,२	चौविसे ८	१६ ४	१०९ ७	५१।१।१८	81.37		81.37	82.5	23/03/52	6/5/2075	७४।७ ५	८०।८१	राजारा नी
70	DHK/BB/34/02	वसन्ते	वसन्तटार ५	चौविसे ८	११ ७	६९६	५१।१।१५	48.91		48.91	35.25	23/03/52	3/31/207 6	७६।७ ७	८०।८१	राजारा नी
71	DHK/BB/34/03	आम डांडा रमिते	वसन्तटार ८	चौविसे ८	१३ ८	८३०	५१।१।१७	132.2		132.2 0	132.2	23/03/52	12/8/207 1	७१।७ २	७६।८	राजारा नी
72	DHK/BB/34/04	जोरसल्ला चुच्चेदुङ्गा	वसन्तटार ९	चौविसे ८	५१	४१२	५३।२।२९	21.51		21.51	23.7	30/03/53	3/31/207 6	७६।७ ७	८०।८	राजारा नी
73	DHK/BB/34/05	खारखोला सालघारी सल्लेरी	वसन्तटार ७,८,९	चौविसे ८	१४ २	७६६	२०५३।८।६	49.82		49.82	203.75	30/03/54	3/31/207 6	७६।७ ७	८०।८	राजारा नी
74	DHK/BB/34/06	बासघारी	वसन्तटार ९	चौविसे ८	७७	५०५	२०५३।१।५	30.64		30.64	31.00	30/03/54	3/31/207 6	७६।७ ७	८०।८	राजारा नी
75	DHK/BB/34/07	वरपिपल	वसन्तटार ५,७	चौविसे ८	९०	४६५	२०५६।१।१७	13.37		13.37	13.68	8/1/2057	3/31/197 6	७६।७ ७	८०।८	राजारा नी
76	DHK/BB/35/01	गोगने	मुढेवास १,२	चौविसे २	११ ७	३७७	२०५१।९।३०		41.0 4	41.04	41.4	23/03/20 52	2072/07 3	७२।७ ३	८१।८	राजारा नी

77	DHK/BB/35/02	इन्द्रेनी	मुढेवास ३	चौविसे २	५६	२०३	२०५२।९।२	९९.९	९९.९०	९९.९	३०/०३/२०५३	२०६२/०६३	६८।६९	७३।७	राजारा नी
78	DHK/BB/35/03	एक्लेटार सल्लेरी	मुढेवास ४,५,६,७,९	चौविसे २	८५	४३२	२०५२।९।२	३०६.७	३०६.७०	३०६.७	३०/०३/२०५३	२०७१/०७२	७९।७२	७६।८	राजारा नी
79	DHK/BB/35/04	सिम्लेभिर	मुढेवास ९	चौविसे २	५२	२९७	२०५३।३।३०	१७८.३	१७८.३०	१७८.३	३०/०३/२०५३	२०७४/०७५	७४।७५	७८।८	राजारा नी
80	DHK/BB/35/05	गुरासे	मुढेवास ९	चौविसे २	२०	९००	२०५३।९।९०	२६.६२	२६.६२	२६.६२	३०/०३/२०५४	३/३१/२०७६	७६।७७	८०।८	राजारा नी
81	DHK/BB/35/06	ऐसेलु खर्क	मुढेवास ५	चौविसे २	९८	५५७	२०५४।६।९२	२०६.२३	२०६.२३	२०६.४२	३०/१०/२०५४	८/९/२०७२	०७१/०७२	७५।८	राजारा नी
82	DHK/BB/35/07	वाभ्ने	मुढेवास ९	चौविसे २	३८३	२०५	२०५५।९।९१	२२१.१४	२२१.१४	२२१.१४	३०/०३/२०५६	७०/७१	७०।७९	७५।८	राजारा नी
83	DHK/BB/35/08	भिरगांड देवीथान	मुढेवास ४	चौविसे २	३८	२२३	२०५५।९।२५	८.५	८.५०	८.५	३०/०३/२०५६	३/३१/२०७६	७६।७७	८०।८	राजारा नी
84	DHK/BB/35/09	गंगामुखी	मुढेवास ४	चौविसे २	३५	९६४	२०५७।३।४	३४५	३४५.००	३४५	३०/०३/२०५७	२४/१/२०७१	७०।७९	७५।८	राजारा नी
85	DHK/BB/35/10	हंशराज	मुढेवास ७	चौविसे २	४८	२४२	२०६५।४।९५	१४	१४.००	१४	१५/०४/२०६५	३/३१/२०७६	७६।७७	८०।८९	राजारा नी
86	DHK/BB/35/11	पिप्ले बांभो	मुढेवास ६	चौविसे २	८०	४९९	२०७२।०।३३३९	४५.७	४५.७०	२.९२	२०७२।३।३९	७९।७२	७९।७२	८०।८	राजारा नी
87	DHK/BB/36/01	घुमाउने लेक	६ नं. बुधवारे९,२	चौविसे ९	९२७	५९२	२०४८।७।९४	६३.५	६३.५०	६९.५	१९/१२/२०५२	३/३१/२०७६	७६।७७	८०।८९	राजारा नी
88	DHK/BB/36/02	ओखडा	६ नं. बुधवारे२,३	चौविसे ९	५०	२७०	२०४९।२।९	३.१९	३.१९	३.१९	१९/१२/२०५२	७४।७५	७४।७५	८०।८९	राजारा नी
89	DHK/BB/36/03	पात्लेखोला	६ नं. बुधवारे२,३	चौविसे ९	९९८	५२०	२०४९।८।२०	१२९	१२९.००	१२९	१९/१२/२०५२	२०७१/७२	७९।७२	७६।७७	राजारा नी
90	DHK/BB/36/04	न्याउले	६ नं. बुधवारे ९	चौविसे ९	४९	२९०	२०५०।९।७	५९.१	५९.१०	४५.७	१९/१२/२०५२	३/३१/२०७६	७६।७७	८०।८९	राजारा नी
91	DHK/BB/36/05	पिप्ले	६ नं. बुधवारे ९	चौविसे ९	५८	३९५	५०।९।९।२	४५.७	४५.७०	४५.७	४५.७	२०६३/०६४	६३।६४	७२।७	राजारा नी
92	DHK/BB/36/06	बाह्रविसे	६ नं. बुधवारे ५	चौविसे ९	९३०	५५०	५९।९।०।२५	१९०	१९०.००	१५३.२५	२३/०३/२०५२	२०६३/०६४	६३।६४	७२।७	राजारा नी

93	DHK/BB/36/07	भांगटार महिला	६ नं. बुधवारे ३,४	चौविसे १	५४	५०५	५२।१३०	54.25		54.25	54.25	23/03/52	3/31/2076	७६।७७	८०।८१	राजारा नी
94	DHK/BB/36/08	मुक्तारा	६ नं. बुधवारे ७	चौविसे १	६८	५०१	५२।४३०	67.8		67.80	67.8	30/03/53	2074/75	७४।७५	८०।८१	राजारा नी
95	DHK/BB/36/09	कांगरा	६ नं. बुधवारे ६	चौविसे १	७८	४१९	२०५२।५१२४	89.41		89.41	167.5	30/03/2053	3/31/2076	७६।७७	८०।८१	राजारा नी
96	DHK/BB/36/10	धाउखानी	६ नं. बुधवारे ७	चौविसे १	४४	१९०	५३।१०।१९	38.5		38.50	38.5	31/03/54	10/24/2072	७१।७२	८१।८	राजारा नी
97	DHK/BB/36/11	सैसला	६ नं. बुधवारे १	चौविसे १	४६	२१९	६९।२।२५	8.8		8.80	8.8	31/03/55	७४।७५	७४।७५	८०।८१	राजारा नी
98	DHK/BT/23/01	घनेनी पाखा	आहाले ५	सागुरीगढी ९	१००	५६२	४९।११।९	32.25		32.25	32.25	19/12/53	2069÷070	६९।७०	७५।७६	भेडेटार
99	DHK/BT/23/02	लामपाते	आहाले ३,६,७	सागुरीगढी ९	१२५	५२८	५१।११।१८	26.24		26.24	26.24	23/03/52	2069÷070	६९।७०	७५।७६	भेडेटार
100	DHK/BT/23/03	तिनकटेरी फुस्रे	आहाले ८	सागुरीगढी ९	१६३	९१६	५१।११।२०	20.99		20.99	20.99	23/03/52	2065÷066	६५।६६	७०।७१	भेडेटार
101	DHK/BT/23/04	भूल्के युवा	आहाले ९	सागुरीगढी १०	१६३	१०४१	५२।४।२४	199.11		199.11	199.11	24/04/52	2069÷070	६९।७०	७५।७६	भेडेटार
102	DHK/BT/23/05	कोकाहा	आहाले ९	सागुरीगढी १०	७७	४४४	५२।४।२३	82.00		82.00	82.00	30/03/53	2061/062	६९।७०	७५।७६	भेडेटार
103	DHK/BT/23/06	गुप्तीगंगा	आहाले ९	सागुरीगढी १०	२०९	१२८	५२।५।२७	126.00		126.00	126.00	30/03/53	2069÷070	६९।७०	७५।७६	भेडेटार
104	DHK/BT/23/07	सप्तकोशी	आहाले ४	सागुरीगढी १०	१४९	७५७	५२।५।२७	277.065		277.065	277.065	30/03/53	2073/074	७३।७४	७८।७९	भेडेटार
105	DHK/BT/23/08	पाथिभरा	आहाले ८	सागुरीगढी ९	१११	७८३	५२।६।२९	44.82		44.82	44.82	30/03/53	2069÷070	६९।७०	७५।७६	भेडेटार
106	DHK/BT/23/09	दिप्सुंगभिर	आहाले ८	सागुरीगढी ९	५७	२७३	५२।५।१८	38.18		38.18	38.18	30/03/53	2065÷066	६५।६६	७२।७३	भेडेटार
107	DHK/BT/23/10	मुढेयूवा	आहाले ५	सागुरीगढी ९	९५	५०१	५४।१।१८	100.59		100.59	100.59	29/03/55	2069÷070	६९।७०	७५।७६	भेडेटार
108	DHK/BT/23/11	राकेगुरासे	आहाले ६,७	सागुरीगढी ९	१२६	५६२	५५।७।२७	360.5		360.5	360.5	16/03/56	2069÷070	६९।७०	७५।७६	भेडेटार
109	DHK/BT/23/12	थाम्पुंगदेवी	आहाले १,२	सागुरीगढी १०	२३४	१२९७	५६।२।१०	128.76		128.76	371.00	20/02/56	2073/074	७३।७४	७८।७९	भेडेटार
110	DHK/BT/23/13	च्यान डांडा	आहाले २	सागुरीगढी १०	६६	३१४	५६।२।१३	190.00		190.00	190.00	20/02/56	2065÷066	६५।६६	७१।७२	भेडेटार
111	DHK/BT/23/14	जनकल्याण महिला	आहाले ३	सागुरीगढी ९	४५	२६३	६०।३।३१	1.42		1.42	1.42	31/03/60	2069÷070	६९।७०	७५।७६	भेडेटार
112	DHK/BT/24/01	चेतमाला	महाभारत १,५	सागुरीगढी ७,८	१५६	८००	४९।४।१०	144.11		144.11	144.11	19/12/52	2068÷069	६८।६९	७४।७५	भेडेटार

113	DHK/BT/24/02	पुगिमा पाखा	महाभारत १,५	सागुरीगढी ७,८	६५	३३५	४९।४।११	16.95		16.95	12.01	19/12/52	3/31/2076	७६।७७	८०।८१	भेडेटार
114	DHK/BT/24/03	गर्जुवा पाखा	महाभारत २,३	सागुरीगढी ७	१११	६२८	४९।९।२०	63.29		63.29	63.29	19/12/52	2066/067	६६।६७	७०।७१	भेडेटार
115	DHK/BT/24/04	तातोपानी	महाभारत ९	सागुरीगढी ८	१५६	९१०	४९।११।१०	148.69		148.69	148.69	19/12/52	2068/069	६८।६९	७३।७४	भेडेटार
116	DHK/BT/24/05	खेन्वा	महाभारत ४	सागुरीगढी ७	५२	२२१	५०।११।११	101.43		101.43	101.43	19/12/52	2063/064	६३।६४	७२।७३	भेडेटार
117	DHK/BT/24/06	मैनाखोप गिद्धखोप	महाभारत ४	सागुरीगढी ७	१००	५२३	५०।८।२४	177.17		177.17	177.17	19/12/52	2073/74	७३।७४	७७।७८	भेडेटार
118	DHK/BT/24/07	चुलाचुली सानोवगले	महाभारत २,३	सागुरीगढी ७	१२५	७१०	५०।१०।११	126.70		126.70	126.70	19/12/52	2068/069	६८।६९	७५।७६	भेडेटार
119	DHK/BT/24/08	थलथले	महाभारत ३	सागुरीगढी ७	१०६	५५०	५०।११।२६	67.24		67.24	67.24	19/12/52	2063/064	६३।६४	६८।६९	भेडेटार
120	DHK/BT/24/09	करमबोटे ठूलोवगले	महाभारत १,५	सागुरीगढी ७,८	१३२	३६१	५१।९।११	39.4		39.4	39.4	23/03/52	2064/065	६४।६५	६९।७०	भेडेटार
121	DHK/BT/24/10	वागपाडमा रून्वेष्मा	महाभारत ५,६	सागुरीगढी ८	७९	३९६	५२।१।२१	91.11		91.11	91.11	23/03/52	2062/063	६२।६३	६६।६७	भेडेटार
122	DHK/BT/24/11	खुर्पेपाखा	महाभारत ६	सागुरीगढी ८	१०६	५९६	५२।१।२२	163.01		163.01	163.01	23/03/52	9/20/2072	७२।०७	७५।०८	भेडेटार
123	DHK/BT/24/12	थुम्किरानीवन	महाभारत ६,७,८	सागुरीगढी ८	१२९	५९७	५२।८।१७	138.00		138.00	138.00	30/03/53	2066/067	६६।६७	७०।७१	भेडेटार
124	DHK/BT/24/13	पुजाखाम	महाभारत ७	सागुरीगढी ८	६७	२४४	५३।३।११	198.15		198.15	198.15	30/03/53	070/3/24	६९।७०	७५।७६	भेडेटार
125	DHK/BT/24/14	सिरवानी पाखा	महाभारत ७	सागुरीगढी ८	११७	५६०	५३।३।१२	75.92		75.92	75.92	30/03/53	2062/063	६२।६३	६६।६७	भेडेटार
126	DHK/BT/24/15	सिरिसे पाखा	महाभारत ७	सागुरीगढी ८	४१	१६३	५३।३।१३	36.4		36.4	36.4	30/03/53	070/3/5	६९।७०	७३।७४	भेडेटार
127	DHK/BT/24/16	अलेनी पाखा	महाभारत २,३	सागुरीगढी ७	४२	२१५	५३।५।२९	31.5		31.5	28	30/03/54	3/31/2076	७६।७७	८०।८१	भेडेटार
128	DHK/BT/24/17	मजुवा पाखा	महाभारत ५	सागुरीगढी ८	९६	५०९	५३।६।२३	178.8		178.8	178.8	30/03/54	2061/062	६१।६२	६५।६६	भेडेटार
129	DHK/BT/24/18	मैतिदेवी	महाभारत ५,६	सागुरीगढी ८	११२	५८१	५३।६।२४	169.55		169.55	169.55	31/03/54	3/30/2072	७२।७३	७६।७७	भेडेटार
130	DHK/BT/30/01	रमिते डांडा	भेडेटार १,२	सागुरीगढी ६	८२	४८३	४८।७।२६	145.00		145.00	142.87	19/12/52	2067/68	६७।६८	७१।७२	भेडेटार
131	DHK/BT/30/02	खानीडांडा मालवासे	भेडेटार ३	सागुरीगढी ६	१२४	६८०	४९।५।६	147.55		147.55	147.55	6/5/1949	2067/068	६७।६८	७६।७७	भेडेटार
132	DHK/BT/30/03	रमितेडांडा नाम्जे	भेडेटार ६,७	सागुरीगढी ६	१००	५३१	४९।६।१	123.00		123.00	123.00	19/12/52	६९।७	६९।७०	७५।७६	भेडेटार
133	DHK/BT/30/04	घण्टेडांडा	भेडेटार २	सागुरीगढी ६	८५	५८९	४९।६।२	142.64		142.64	142.64	19/12/52	3/31/2073	७२।७२	८१।८२	भेडेटार
134	DHK/BT/30/05	पाथिभरा	भेडेटार ४	सागुरीगढी ६	१०४	५५१	५०।१।२।२१६	156.95		156.95	156.95	19/12/50	६९।७	६९।७०	७५।७६	भेडेटार

135	DHK/BT/30/06	लिम्बुनी डाडा	भेडेटार १,२	सागुरीगढी ६	६१	२७०	५१६।२०	42.00		42.00	40.23	23/03/52	2074/75	७४।७५	७८।७९	भेडेटार
136	DHK/BT/30/07	सालघारी	भेडेटार ५	सागुरीगढी ६	६५	३१४	५२।२२१	56.06		56.06	56.06	23/03/52	६९।७	६९।७०	७५।७६	भेडेटार
137	DHK/BT/30/08	सातपत्रे खरखरे	भेडेटार ५	सागुरीगढी ६	१२६	७००	५२।२२५	113.85		113.85	113.85	23/03/52	2065÷066	६५।६६	७३।७४	भेडेटार
138	DHK/BT/30/09	कमेरे पाखा	भेडेटार ६,७,८	सागुरीगढी ६	४३	२१७	५३।९।०	43.86		43.86	43.86	30/03/54	2062/063	६९।७०	७५।७६	भेडेटार
139	DHK/BT/30/10	वाकसे देउराली	भेडेटार ७,८	सागुरीगढी ६	९१	४१४	५५।९।२९	52.68		52.68	52.68	16/03/56	2061/062	६९।७०	७५।७६	भेडेटार
140	DHK/BT/30/11	पंचकन्या देवीथान	भेडेटार ९	सागुरीगढी ६	१३५	७३२	५७।१।१५	71.6		71.6	71.6	31/03/58	2074/75	७४।७५	७८।७९	भेडेटार
141	DHK/BT/25/01	विलेनी पाखा	बुढीमोरंग ५	सागुरीगढी २	३०	३६०	४९।७।१	228.03		228.03	228.03	19/12/52	2072/8/17	७२।०७	७६।७७	भेडेटार
142	DHK/BT/25/02	सालघारी	बुढीमोरंग ५,७	सागुरीगढी १,२	१२६	६६७	५०।३।२०	11.51		11.51	11.51	19/12/52	2066/067	६६।६७	७४।७५	भेडेटार
143	DHK/BT/25/03	सन्तल	बुढीमोरंग ३,४	सागुरीगढी २	१५३	८८९	५५।३।१४	58.25		58.25	58.25	30/03/55	2062/063	६२।६३	६६।६७	भेडेटार
144	DHK/BT/25/04	वनपाला	बुढीमोरंग ७,८	सागुरीगढी १	१६८	८६८	५५।१।०।९	88.28		88.28	88.28	16/03/56	2062/063	६२।६३	६६।६७	भेडेटार
145	DHK/BT/25/05	तांगसांग डांडा	बुढीमोरंग ६	सागुरीगढी १	७०	४९६	५५।१।०।२९	86.49		86.49	86.49	16/03/56	2065/066	६५।६६	६९।७०	भेडेटार
146	DHK/BT/25/06	भांगटार	बुढीमोरंग ७,८	सागुरीगढी १	१३०	८२२	५७।१।४	144.51		144.51	144.51	30/03/57	2065÷066	६५।६६	७०।७१	भेडेटार
147	DHK/BT/25/07	सिंहदेवी	बुढीमोरंग ९	सागुरीगढी २	११२	६२०	५९।२।३१	127.5		127.5	127.5	32/03/59	2073/074	७३।७४	७८।७९	भेडेटार
148	DHK/BT/25/08	जोगी शुम्बा	बुढीमोरंग १,२	सागुरीगढी १,२	१५३	८६६	५४।१।०।१५	64.32		64.32	64.32	30/03/55	2062/063	६२।६३	६६।६७	भेडेटार
149	DHK/BT/29/01	याक्सुरूंग पाखा	फाक्सीब २,३	सागुरीगढी ४	७६	४७३	५३।१।१७	47.94		47.94	47.94	30/03/53	2062/063	६२।६३	७१।७२	भेडेटार
150	DHK/BT/29/02	वनपाला रानीवन	फाक्सीब २,३,५,९	सागुरीगढी ४	११९	६९१	५३।१।१८	31.61		31.61	31.61	30/03/53	2062/063	६२।६३	६८।६९	भेडेटार
151	DHK/BT/29/03	याक्सुरूंग लामो हिटी	फाक्सीब १,२	सागुरीगढी ४	१३०	७५८	५३।१।१९	70.75		70.75	70.75	30/03/53	2062/063	६२।६३	७०।७१	भेडेटार
152	DHK/BT/29/04	लेउतीटार	फाक्सीब १,२	सागुरीगढी ४	२५	१६८	६०।३।३१	13.84		13.84	13.84	31/03/60	2067/068	६७।६८	७१।७२	भेडेटार
153	DHK/BT/29/05	सिडेभिर	फाक्सीब ३	सागुरीगढी ४	४१	१५१	६८।०।१।२	19.23		19.23	19.23	24/03/68		६७।६८	७२।७३	भेडेटार
154	DHK/CT/13/01	बुड्खाइन	खोकु ८	शहिदभुमी ५	२२५	१४३	०५।२।७।१५	210.38		210.38	210.38	3/30/053	2075/076	७५।७६	७९।८०	छिन्ता
155	DHK/CT/13/02	नवजागृती आहालडांडा	खोकु १,२,३	शहिदभुमी ४	२९	१३५०	०५।४।५।१०	8.35		8.35	8.35	3/21/055	069/70	६९।७	७५।७६	छिन्ता
156	DHK/CT/13/03	मुजुरे चेरपे	खोकु ३,४	शहिदभुमी ४	१७१	१०९	०५।६।१।५	155.75		155.75	155.75	3/25/056	2075/076	७५।७६	७९।८०	छिन्ता

157	DHK/CT/13/04	एपमाला ढोङ्गम	खोकु ७	शहिदभुमी ५	२० ०	१०० ०	०६०।३२	220.15		220.1 5	220.15	2/03/060	066÷067	६६।६७	७३।७४	छिन्ताङ
158	DHK/CT/13/05	नागेनी उत्थान	खोकु ३,४	शहिदभुमी ४	२६६	१६० ४	०६६।३२३	88.25		88.25	88.25	23÷03÷066	2075/076	७५।७६	७९।८०	छिन्ताङ
159	DHK/CT/13/06	नमस्ते सिस्ने	खोकु ४	शहिदभुमी ४	२५ ८	१७३२	०६६।७१७	73.59		73.59	73.59	7/17/066	2075/076	७५।७६	७९।८०	छिन्ताङ
160	DHK/CT/13/07	थावोग	खोकु ३,	शहिदभुमी ४	४६	२२२	०६७।२१३	5.56		5.56	5.56	3/24/068	2075/076	७५।७६	७९।८०	छिन्ताङ
161	DHK/CT/13/08	किवाचेम्खा	खोकु ३,	शहिदभुमी ४	१५	७१	०७३।३३१	12.40		12.40	12.44	३१।०३।०७३	2072/073	७२।७३	८२।८३	छिन्ताङ
162	DHK/CT/20/01	दस्क्रटिया	छिन्ताङ १,२	शहिदभुमी ३	१७१	८८५	०५०।२।२२	49.92		49.92	49.92	19/12/052	3/31/2077	७७।७८	८१।८२	छिन्ताङ
163	DHK/CT/20/02	जिटीमा रेप्पा	छिन्ताङ २	शहिदभुमी ३	१४ ०	१०० २	०५१।११।२०	17.31		17.31	8.10	23/03/052	3/31/2077	७७।७८	८१।८२	छिन्ताङ
164	DHK/CT/20/03	पातलपंचपोखरी	छिन्ताङ ३,६	शहिदभुमी २,३	२४ ५	१२७ ८	०५२।२।२९	94.28		94.28	94.28	23/03/052	3/31/2077	७७।७८	८१।८२	छिन्ताङ
165	DHK/CT/20/04	आहाल डांडा	छिन्ताङ ५	शहिदभुमी २	१८ ७	१३२४	०५२।१।२।२९	63.32		63.32	63.32	30/03/053	3/31/2077	७७।७८	८१।८२	छिन्ताङ
166	DHK/CT/20/05	त्रिवेणी	छिन्ताङ ८	शहिदभुमी १	१११	५३४	०५३।१६।११	59.00		59.00	59.00	30/03/054	2075/76	७५।७६	७९।८०	छिन्ताङ
167	DHK/CT/20/06	खैरेनी	छिन्ताङ ७	शहिदभुमी २	१२०	६५०	०५३।११।४	79.50		79.50	79.50	30/03/054	2075/076	७५।७६	७९।८०	छिन्ताङ
168	DHK/CT/20/07	सालघारी थालाखाम	छिन्ताङ ४	शहिदभुमी ३	४६ १	२४२ ४	०५४।१।२।१०	99.84		99.84	185.18	30/03/055	064/065	६४।६५	६९।७०	छिन्ताङ
169	DHK/CT/20/08	अरूणभ्याली	छिन्ताङ ७	शहिदभुमी २	१०२	७०८	०५५।१।१०	139.00		139.0 0	139.00	16/03/056	3/31/2077	७७।७८	८१।८२	छिन्ताङ
170	DHK/CT/20/09	इनामे थालाखाम	छिन्ताङ ८	शहिदभुमी १	२३ ४	१२०२	०५५।१।११	161.25		161.2 5	161.25	16/03/056	3/31/2077	७७।७८	८१।८२	छिन्ताङ
171	DHK/CT/20/10	शिवरानी वास्तला	छिन्ताङ ९	शहिदभुमी १	२३५	१३५३	०५६।१।१०	197.81		197.8 1	197.81	30/03/057	3/31/2077	७७।७८	८१।८२	छिन्ताङ
172	DHK/CT/20/11	वाहुनी खोला	छिन्ताङ ८,९	शहिदभुमी १	११०	६६३	०५७।१।३१	65.62		65.62	65.62	30/03/057	2075/076	७५।७६	७९।८०	छिन्ताङ
173	DHK/CT/20/12	डुम्रे पंचमी	छिन्ताङ ८,९	शहिदभुमी १	१७२	९८४	०५७।३।१	59.37		59.37	59.37	30/03/057	3/31/2077	७७।७८	८१।८२	छिन्ताङ
174	DHK/CT/20/13	वारोप	छिन्ताङ १,२	शहिदभुमी ३	१० ४	५४०	०६२।७।२	1.31		1.31	1.31	25/10/062	3/31/2077	७७।७८	८१।८२	छिन्ताङ
175	DHK/CT/20/14	तिनजुरे	छिन्ताङ १,४	शहिदभुमी ३	२५ ७	१५४ २	०६२।९।२८	40.36		40.36	40.36	32/03/063	2/27/073	७२।७३	७८।७९	छिन्ताङ
176	DHK/CT/20/15	किभोगपुन्थुंग	छिन्ताङ ७,८	शहिदभुमी १,२	१८ २	११०५	०६३।२।१५	138.00		138.0 0	138.00	32/03/063	062/063	६२।६३	६७।६८	छिन्ताङ
177	DHK/CT/20/16	जुकेनी पोक्सांग	छिन्ताङ ६	शहिदभुमी २	२७२	१८८ २	०६५।०१।०३	141.29		141.2 9	141.29	1/03/064	064/065	६४।६५	७०।७१	छिन्ताङ
178	DHK/CT/20/17	खेईवाखारे	छिन्ताङ २,३	शहिदभुमी ३	१० ०	७०७	०७३।३।३१	5.83		5.83	5.83	१।०३।०७३		७२।७३	८२।८३	छिन्ताङ

179	DHK/CT/21/01	नेवारघारा च्यानेडाडा	आखिसल्ला ५,६	शहिदभुमी ६	२१५	९५७	०४७१२११ ८		16.7 5	16.75	16.73	19/12/052	3/31/2077	७७७८	८११८२	खिन्ताइ
180	DHK/CT/21/02	सानोपोक्ला अष्ट्यारे टुकटुके	आखिसल्ला ४,६	शहिदभुमी ६	१८ ८	९७५	०४९१६१९	88.78		88.78	88.78	19/12/052	3/31/2077	७७७८	८११८२	खिन्ताइ
181	DHK/CT/21/03	ठूलो पोक्ला लुले	आखिसल्ला ३	शहिदभुमी ६	१८१	८३७	०४९१२१८	75.03		75.03	75.03	19/12/052	2075/076	७५१७६	७९१८	खिन्ताइ
182	DHK/CT/21/04	तारेभिर देवीघारा वनपाला	आखिसल्ला १,८	शहिदभुमी ६,७	२० ७	११५५	०४९१२१९	70.17		70.17	70.17	19/12/052	3/31/2077	७७७८	८११८२	खिन्ताइ
183	DHK/CT/21/05	थुंगदुई पचाससाले	आखिसल्ला ७	शहिदभुमी ६	१० ०	६१५	०५०१११२९	12.73		12.73	12.73	19/12/052	3/19/072	७२१७३	७५१७६	खिन्ताइ
184	DHK/CT/21/06	वाठोके छछरे	आखिसल्ला १,२	शहिदभुमी ७	२५ ५	१४१३	०५११२१२२	161.01		161.0 1	161.01	19/12/052	3/31/2077	७७७८	८११८२	खिन्ताइ
185	DHK/CT/21/07	ओडारे	आखिसल्ला ८	शहिदभुमी ६	४५	२२०	०५११६१५	1.05		1.05	0.78	23/03/052	3/31/2077	७७७८	८११८२	खिन्ताइ
186	DHK/CT/21/08	पहरे भालुखोला	आखिसल्ला १,२	शहिदभुमी ७	२६ ०	१४७ ७	०५११०११९	309.20		309.2 0	309.20	23/03/052	2073/074	७३१७४	७७७८	खिन्ताइ
187	DHK/CT/21/09	तिनतले गुर्दुम	आखिसल्ला १,२	शहिदभुमी ७	२४ ०	१२०१	०५१११११३	107.55		107.5 5	107.55	23/03/052	3/31/2077	७७७८	८११८२	खिन्ताइ
188	DHK/CT/21/10	साकेनुवा	आखिसल्ला ७	शहिदभुमी ६	५४	२७०	०५३२११५	4.82		4.82	4.82	30/03/053	3/19/073	७२१७३	७८१७९	खिन्ताइ
189	DHK/CT/21/11	भालुपानी ह्याकुले	आखिसल्ला ६	शहिदभुमी ६	१६९	१०१७	०५३६११४	82.09		82.09	82.09	30/03/054	3/31/2072	७२१७३	७६१७७	खिन्ताइ
190	DHK/CT/21/12	सितेनी सालघारी	आखिसल्ला ९	शहिदभुमी ७	११०	५४८	०५४१७१०	108.62		108.6 2	108.62	30/03/054	3/31/2077	७७७८	८११८२	खिन्ताइ
191	DHK/CT/21/13	सिंहदेवी जंगले	आखिसल्ला ६	शहिदभुमी ६	९१	६१८	०५७७७५	13.96		13.96	13.96	31/03/058	8/18/072	७२१७३	७६१७७	खिन्ताइ
192	DHK/CB/22/ 01	भैसाखाम	वेलहारा ५	ध.न.पा. ९	२०१	१०८ ९	२०४६१११२ २	89.19		89.19	89.19	२०५२१२११ ९	2069/070	६९१७	७५१७६	खिन्ताइ
193	DHK/CB/22/ 03	कालिमाटी	ध.न.पा. ९	ध.न.पा. ९	५४	२९९	२०५०११९	2.96		2.96	2.96	२०५२१२११ ९	2074/75	७४१७५	८३१८४	खिन्ताइ
194	DHK/CB/22/ 06	रूद्रवारी	ध.न.पा. ९	ध.न.पा. ९	२६५	१३९५	२०५२११२३	249.78		249.7 8	249.78	२०५२१२११ ९	२०७२१३३ १	७२१७३	७५१७६	खिन्ताइ
195	DHK/CB/22/ 07	भुवनेश्वरी	वेलहारा ६	ध.न.पा. ९	१२०	६८९	२०५२१६२५	198.00		198.0 0	198.00	२०५३१३३०	२०७०१३२ ४	६९१७०	७६१७७	खिन्ताइ
196	DHK/CB/22/ 08	ढोडेनी कालीवन	वेलहारा ७	ध.न.पा. ९	१९१	१०० ४	२०५२१०११ ३	145.18		145.1 8	145.18	२०५३१३३०	२०७२१३३ १	७२१७३	७६१७७	खिन्ताइ
197	DHK/CB/22/ 09	मुलावारी	वेलहारा २,९	ध.न.पा. ९	३११	१८३७	२०५४१५१	302.25		302.2 5	202.40	२०५५१२१२	3/16/2071	७११७२	७५१७६	खिन्ताइ
198	DHK/CB/22/ 10	रघुटार	वेलहारा ९	ध.न.पा. ९	१३०	६४३	२०५५११२ ८	37.06		37.06	37.06	२०५६१३३०	२०७२१२१	७११७२	७६१७७	खिन्ताइ
199	DHK/CB/22/ 11	जलकन्या	वेलहारा ६,८,९	ध.न.पा. ९	२७२	१५४ ०	२०५७५१९	272.01		272.0 1	272.01	२०५८१३३१	२०७२१३३ १	७२१७३	७६१७७	खिन्ताइ



200	DHK/CB/22/12	सावावारी	बेलहारा ४	ध.न.पा. ९	५२३	२९४२	२०५७९१२४	331.79		331.79	331.79	२०५८३३३९	2076/03/31	७६।७७	८६।८७	छिन्ता
201	DHK/CB/22/13	वाघखोर	बेलहारा ५,७,८	ध.न.पा. ९	११७	७१६	२०५९३३२५	30.50		30.50	30.50	२०५९३३३९	2066/067	६६।६७	७०।७१	छिन्ता
202	DHK/CB/22/14	च्यानडाडा टोपखानी	बेलहारा ५,६	ध.न.पा. ९	९०	४४२	२०६०३३३९	31.97		31.97	31.97	२०७२३३९	1/31/2072	७१।७२	७६।७७	छिन्ता
203	DHK/CB/22/15	भदौरे	बेलहारा ४	ध.न.पा. ९	३०	१६५	२०६०३३३९	3.86		3.86	3.86	२०६०३३३९	२०६८।८७	६८।६९	७४।७५	छिन्ता
204	DHK/CB/22/16	जाल्पादेवी सालघारी	ध.न.पा. १४	ध.न.पा. ९	७२	३७५	२०६०३३३९	32.36		32.36	32.36	२०६०३३३९	२०७२।३३२९	७१।७२	७६।७७	छिन्ता
205	DHK/CB/22/17	लखिम गैयाथान	ध.न.पा. ९	ध.न.पा. ९	८९	५२२	२०६५।१।३	29.80		29.80	54.30	२०६५।१।३	2074/75	७४।७५	८१।८२	छिन्ता
206	DHK/CB/10/01	राम्चे	हात्तिखर्क ५	छथरजोरपाटी १	२०५	१०११	२०४६।१।२।१२	36.55		36.55	36.55	२०५२।१।२।१२	२०७३।२।१२	७२।७३	८१।८२	निशानदेवी
207	DHK/CB/10/02	सिंहदेवी तारेभिर	हात्तिखर्क ५,७	छथरजोरपाटी १,२	१६२	८२७	२०४९।३।६	22.50		22.50	20.50	२०५२।१।२।१२	२०७१।४।२।८	७१।७२	७५।७६	निशानदेवी
208	DHK/CB/10/03	गुरुंग खोप	हात्तिखर्क ८	छथरजोरपाटी २	१८३	४५५	२०५०।२।२।१	26.50		26.50	26.45	२०५२।१।२।१२	२०७२।८।१।६	७२।७३	७६।७७	निशानदेवी
209	DHK/CB/10/04	पंचमी	हात्तिखर्क १,२,३,६	छथरजोरपाटी १	३४१	१८९०	२०५०।८।१।५	15.35		15.35	15.35	२०५२।१।२।१२	२०७२।८।१।६	७२।७३	७८।७९	निशानदेवी
210	DHK/CB/10/05	हिमाली सल्लेरी	हात्तिखर्क ९	छथरजोरपाटी २	१०९	६०३	२०५६।२।१।१	27.23		27.23	27.23	२०५६।३।२।२	२०७२।२।२।०	७१।७२	७६।७७	निशानदेवी
211	DHK/CB/15/01	शिलढुंगा	ध.न.पा. ३	ध.न.पा. ६	२४५	११४०	२०४५।१।१।६		26.50	26.50	26.50	२०५२।१।२।१२	२०७१।१।२।२४	७१।७२	७६।७७	निशानदेवी
212	DHK/CB/15/02	पाल्ले पाडसिंग	ध.न.पा. ३	ध.न.पा. ६	१७३	८५३	२०४६।१।१।२३		34.32	34.32	34.32	२०५२।१।२।१२	2072/073	७२।७३	७६।७७	निशानदेवी
213	DHK/CB/15/03	संसारी सुकेपोखरी	ध.न.पा. १	ध.न.पा. १	११३	५४४	२०४७।१।०।२६		4.99	4.99	4.99	२०५२।१।२।१२	२०७३।३।३।९	७२।७३	७८।७९	निशानदेवी
214	DHK/CB/15/04	पंचकन्या गढीडांडा	ध.न.पा. २	ध.न.पा. ३	१०६	५६६	२०४७।१।२।२।६		5.87	5.87	5.87	२०५२।१।२।१२	2066/067	६६।६७	७०।७१	निशानदेवी
215	DHK/CB/15/05	माडदिन पाखा	ध.न.पा. ८	ध.न.पा. ८	५१	२३४	२०४८।१।७	32.63		32.63	32.63	२०५२।१।२।१२	2076/03/31	७६।७७	८०।८१	निशानदेवी
216	DHK/CB/15/06	वाग्ले सल्लेरी	ध.न.पा. ४	ध.न.पा. ४	१८५	९३०	२०४८।७।९	14.40		14.40	17.49	२०५२।१।२।१२	2076/03/31	७६।७७	८०।८१	निशानदेवी
217	DHK/CB/15/07	आइतवारे रानीवन	ध.न.पा. ३	ध.न.पा. ६	१२०	६९०	२०४९।१।६		8.70	8.70	8.70	२०५२।१।२।१२	2070/2/7	69/70	७६।७७	निशानदेवी
218	DHK/CB/15/08	हाडिखर्क	ध.न.पा. ३	ध.न.पा. ६	२३७	११३२	२०४९।२।३	201.07		201.07	201.07	२०५२।१।२।१२	२०७०।३।२।४	६९।७०	७५।७६	निशानदेवी
219	DHK/CB/15/09	कागियोघारी	ध.न.पा. ३	ध.न.पा. ६	१८१	८४७	२०४९।२।३	23.00		23.00	27.50	२०५२।१।२।१२	3/31/2077	७७।७८	८१।८२	निशानदेवी



220	DHK / CB / 15 / 10	चुलिवन	ध.न.पा. ७	ध.न.पा. ७	१३१	६१९	२०४९।८।२		14.6 9	14.69	14.69	२०५२।१।१	२०७५/०७६	७५।७६	७९।८	निशानदेवी
221	DHK / CB / 15 / 11	चुलिवन देउराली	ध.न.पा. ७,८	ध.न.पा. ७,८	९६	४७३	२०४९।८।३	32.61		32.61	32.61	२०५२।१।१	२०७४/७५	७४।७५	७८।७९	निशानदेवी
222	DHK / CB / 15 / 12	घेल्पे पटांगवा	ध.न.पा. ७	ध.न.पा. ७	४३	३७७	२०४९।१।१		32.4 1	32.41	32.41	२०५२।१।१	२०७४/७५	७४।७५	८२।८३	निशानदेवी
223	DHK / CB / 15 / 13	वाघखोर ढांडपाखा	ध.न.पा. २	ध.न.पा. ३	३१	१८५	२०५०।१।१	15.00		15.00	12.10	२०५२।१।१	४/२९/२०७१	७९।७२	८१।८२	निशानदेवी
224	DHK / CB / 15 / 14	चुरेघारी	ध.न.पा. २,४	ध.न.पा. ३,४	७०	३४६	२०५०।१।१	3.66		3.66	3.66	२०५२।१।१	२०७९।४।३	७९।७२	७६।७७	निशानदेवी
225	DHK / CB / 15 / 15	स्याउले सल्लेरी	ध.न.पा. २	ध.न.पा. ३	५२	३२९	२०५१।७।२		4.50	4.50	4.50	२०५२।१।१	२०६३/०६४	६३।६४	६८।६९	निशानदेवी
226	DHK / CB / 15 / 16	संसारिमाई	ध.न.पा. ३	ध.न.पा. ६	६९	३४७	२०५१।१।१		11.0 ०	11.00	7.26	२०५२।१।१	२०७१.८.१४	७९।७२	७६।७७	निशानदेवी
227	DHK / CB / 15 / 17	वडहरे	ध.न.पा. ५	ध.न.पा. ५	१४३	७७९	२०५२।१।१		36.4 २	36.42	36.42	२०५३।३।३	२०७६/०३/३	७६।७७	८०।८१	निशानदेवी
228	DHK / CB / 15 / 18	तमोर	ध.न.पा. ९	ध.न.पा. ८	५६	३९७	२०५२।१।२	159.15		159.1 ५	159.15	२०५३।३।३	२०७०।३।२	६९।७०	७५।७६	निशानदेवी
229	DHK / CB / 15 / 19	छारागाउं सल्लेरी	ध.न.पा. ४	ध.न.पा. ४	२२१	९४७	२०५३।९।६	129.89		129.8 ९	129.89	२०५४।०।३	१/३१/२०७२	७९।७२	७६।७७	निशानदेवी
230	DHK / CB / 15 / 20	खन्युवास	ध.न.पा. ५	ध.न.पा. ५	२७ ९	१५९३	२०५३।९।६	135.66		135.6 ६	120.37	२०५४।३।३	२०७५/०७६	७५।७६	८०।८१	निशानदेवी
231	DHK / CB / 15 / 21	कातिकेखोप	ध.न.पा. ७	ध.न.पा. ७	५३	२८४	२०५३।१।२	48.25		48.25	48.25	२०५४।३।३	२०७४/७५	७४।७५	८४।८५	निशानदेवी
232	DHK / CB / 15 / 22	तिरीदांग	ध.न.पा. ८	ध.न.पा. ८	१४	७९	२०५५।४।२	6.18		6.18	6.18	२०५५।८।१	२०७३/७४	७३।७४	८२।८३	निशानदेवी
233	DHK / CB / 15 / 23	लुंगदांग आईतवारे	ध.न.पा. १	ध.न.पा. १	६४	३६५	२०५६।१।६	22.66		22.66	24.67	२०५७।३।३	२०७६/०३/३	७६।७७	८०।८१	निशानदेवी
234	DHK / CB / 15 / 24	लुंगदांगदेवी	ध.न.पा. १	ध.न.पा. १	६४	३८५	२०५६।१।७	17.00		17.00	18.23	२०५७।३।३	२०७५/०७६	७५।७६	८०।८१	निशानदेवी
235	DHK / CB / 15 / 25	वयरकोटे	ध.न.पा. १	ध.न.पा. १	३६	१७८	२०६१।३।५	9.62		9.62	9.62	२०६१।३।३	२०७२।२।१	७९।७२	७६।७७	निशानदेवी
236	DHK / CB / 15 / 26	हिरचाने भिर	ध.न.पा. १	ध.न.पा. १	१३३	६३५	२०६६।१।८	112.50		112.5 ०	112.50	२०६६।१।१	२०६६/०६७	६६।६७	७०।७१	निशानदेवी
237	DHK / CB / 15 / 27	सिकावा साकिला	ध.न.पा. ८	ध.न.पा. ८	११६	६६०	२०६८।२।१	63.55		63.55	63.55	२०६८।३।२	२०६७/०६८	६७।६८	७३।७४	निशानदेवी
238	DHK / CB / 15 / 28	लामाटार	ध.न.पा. २	ध.न.पा. २	२९	११३	२०७६।०।३	8.11		8.11	8.11	२०७६।०।३	gof	७६।७७	८२।८३	निशानदेवी
239	DHK / CB / 16 / 01	चापेहित	भीरगाउं १		२७	१५८	२०४९।२।५		10.3 ६	10.36	10.36	२०५२।१।१	२०७६/०३/३	७६।७७	८०।८१	निशानदेवी
240	DHK / CB / 16 / 02	सिम्ले	भीरगाउं ५		८२	४२५	२०५१।९।२		14.0 ०	14.00	14.00	२०५२।१।१	२०७६/०३/३	७६।७७	८०।८१	निशानदेवी

241	DHK/CB/16/03	डांसेपाखा	भीरगाउं ६		१०६	६२५	२०५५।१।२२	84.23		84.23	102.00	२०५५।३।३१	2076/03/31	७६।७७	८०।८१	निशानदेवी
242	DHK/CB/16/04	ढाडखर्क	भीरगाउं २		३०१	१५८६	२०५६।२।२२	41.41		41.41	41.41	२०५६।३।३०	070/3/2	६९।७०	७६।७७	निशानदेवी
243	DHK/CB/16/05	मधुगंगा महादेव सल्लेरी	भीरगाउं ७		२०८	१३४५	२०५६।१।२२	76.73		76.73	76.73	२०५७।३।३०	2076/03/31	७६।७७	८०।८१	निशानदेवी
244	DHK/CB/22/02	डुम्रेसान्ने	वेलहारा २,३	ध.न.पा. १०	१६०	८७२	२०४९।३।२०	128.21		128.21	128.21	२०५२।१।२१	२०७१।३।११	७१।७२	७५।७६	निशानदेवी
245	DHK/CB/22/04	पात्लेसान्ने सल्लेरी	वेलहारा १,२,३	ध.न.पा. १०	३२९	१९७७	२०५०।६।२७	184.50		184.50	184.50	२०५२।१।२१	२०७२।१।६	७१।७२	७५।७६	निशानदेवी
246	DHK/CB/22/05	धर्मशाला महिला	वेलहारा २	ध.न.पा. १०	१९	८८	२०५१।९।२४		1.12	1.12	1.12	२०५२।१।२१	2063/064	६३।६४	६७।६८	निशानदेवी
247	DHK/CC/17/01	पंचमी डांडा	तांखुवा ६	छथरजोरपाटी ३	२९	१६९	२०४८।७।२५		2.00	2.00	2.00	२०५२।१।२१	2074/75	७५।७६	८०।८१	निशानदेवी
248	DHK/CC/17/02	सिंहदेवी पात्ले	तांखुवा ७	छथरजोरपाटी ३	१९	१००	२०४८।७।२५	5.00		5.00	5.00	२०५२।१।२१			पुरानो	निशानदेवी
249	DHK/CC/17/03	चुलहुंगेपाखा	तांखुवा ८	छथरजोरपाटी २	८३	५१६	२०५०।३।२६	15.56		15.56	15.00	२०५२।१।२१	2074/75	७४।७५	८०।८१	निशानदेवी
250	DHK/CC/17/04	सिंजुवा ताक्लाखर्क	तांखुवा १,२	छथरजोरपाटी ३	५९	३३०१	२०५१।२।१६	677		677	677	२०५२।१।२१	२०७१।१।२६	७१।७२	७६।७७	निशानदेवी
251	DHK/CC/17/05	ध्वजे धारापानी	तांखुवा ८	छथरजोरपाटी २	९५	५०१	२०५२।३।१२	6.87		6.87	6.65	२०५२।३।२३	2074/75	७४।७५	८०।८१	निशानदेवी
252	DHK/CC/17/06	करूजे	तांखुवा ६	छथरजोरपाटी ३	१२६	७५६	२०५४।६।१८	7.35		7.35	7.35	२०५४।७।२०	2074/75	७४।७५	८०।८१	निशानदेवी
253	DHK/CC/17/07	मुडके आहाल लालीगुरास	तांखुवा ५,६	छथरजोरपाटी ३	१४८	८९८	२०५७।३।२२	12.57		12.57	13.88	२०५७।३।२७	2074/75	७४।७५	८०।८१	निशानदेवी
254	DHK/CC/18/01	सल्लेरी च्यानडांडा	परेवादीन ९	छथरजोरपाटी ५	१६६	९४०	२०४७।१।०१	12.00		12.00	12.00	२०५२।१।२१	२०७२।३।३०	७१।७२	७६।७७	निशानदेवी
255	DHK/CC/18/02	नाम्जांग सेपिनी	परेवादीन ७	छथरजोरपाटी ६	३५	१८५	२०४९।३।६	10.00		10.00	10.00	२०५२।१।२१			नभएको	निशानदेवी
256	DHK/CC/18/03	आइतवारे अंगेरीपाखा	परेवादीन ६	छथरजोरपाटी ६	८९	४७२	२०४९।८।१२	25.05		25.05	25.05	२०५२।१।२१			नभएको	निशानदेवी
257	DHK/CC/18/04	भालुखोप सिंहदेवी	परेवादीन ६	छथरजोरपाटी ६	८३	४५७	२०४९।१।०१	52.00		52.00	52.00	२०५२।१।२१	२०७२।३।२७	७२।७३	७६।७७	निशानदेवी
258	DHK/CC/18/05	झावाखोला चुत्रेघारी	परेवादीन ५	छथरजोरपाटी ६	६२	३२८	२०५०।३।२७	41.20		41.20	41.20	२०५२।१।२१			नभएको	निशानदेवी
259	DHK/CC/18/06	अंधेरी	परेवादीन ५	छथरजोरपाटी ६	११०	५८१	२०५०।५।१८	60.45		60.45	59.03	२०५२।१।२१	2074/75	७४।७५	८०।८१	निशानदेवी
260	DHK/CC/18/07	रातमाटे सुइरेटार	परेवादीन ८	छथरजोरपाटी ५	३६	४१२	२०५५।१।२१	2.35		2.35	2.35	2056.3.16	2072/073	७२।७३	७८।८९	निशानदेवी

261	DHK/CC/18/08	आहाले च्यानडांडा	परेवादीन १,९	छथरजोरपाटी ५	१८१	१०४८	२०५५१११२३	16.37		16.37	17.50	2056.3.16	2074/75	७४।७५	८०।८१	निशानदेवी
262	DHK/CC/19/01	रातमाटे डाडा	तेलिया १,५	छथरजोरपाटी ४	८९	९१४	२०४८१२१७		30.00	30.00	30.00	२०५२१२१९	२०७२।३।३१	७२।७३	७६।७७	निशानदेवी
263	DHK/CC/19/02	गोगनपानी पाखा	तेलिया ४	छथरजोरपाटी ४	१६२	९१४	२०५११११२२		22.36	22.36	22.00	२०५२।३।२३	2074/75	७५।७६	८१।८२	निशानदेवी
264	DHK/CC/19/03	पाथिभरा	तेलिया ३	छथरजोरपाटी ४	२७६	१५४५	२०५३१०१८	495.00		495.00	506.00	२०५४।३।३०	070/2/9	६९।७०	७४।७५	निशानदेवी
265	DHK/CC/19/04	भञ्ज्यांग डांडा	तेलिया ५	छथरजोरपाटी ४	१९६	१०३३	२०५३१११११	212.70		212.70	212.70	२०५४।३।३०	2071.10.12	७१।७२	७६।७७	निशानदेवी
266	DHK/CC/19/05	रमिते डाडा	तेलिया ६	छथरजोरपाटी ४	१३३	७८५	२०६८।४।७	28.25		28.25	28.25	२०६८।७।८		६८।६९	७४।७५	निशानदेवी
267	DHK/CC/19/06	मासैखामडांडा	तेलिया ६,७	छथरजोरपाटी ४	१२३	७१३	२०६९।०।३०७	33.56		33.56	33.56	२०६९।३।२९		६८।६९	७५।७६	निशानदेवी
268	DHK/PB/07/01	वैकिनी	फलाटे ८		६३	२९०	४६।११।१९		9.50	9.50	9.50	19/12/52	2066/67	६६।६७	७६।७७	पाखिवास
269	DHK/PB/07/02	तिनदोभाने	फलाटे २,५,९		७५	४६८	४७।१२।१७	20.19		20.19	20.19	19/12/52	3/27/2072	७१।७२	७६।७७	पाखिवास
270	DHK/PB/07/03	आईतवारे	फलाटे ३,१		५८	३२३	४९।३।१६	4.58		4.58	4.58	19/12/52	2073/74	७३।७४	८१।८२	पाखिवास
271	DHK/PB/07/04	वनपाला	फलाटे ८		४१	२०८	५०।१।१९	2.00		2.00	2.00	19/12/52	2074/75	७४।७५	८०।८१	पाखिवास
272	DHK/PB/07/05	वसेरी	फलाटे ८,९		११५	६७२	५०।९।२	70.83		70.83	24.14	19/12/52	3/31/2076	७६।७७	८०।८१	पाखिवास
273	DHK/PB/07/06	टिम्बुरे	फलाटे २,३		४३	१७२	५१।५।१८	76.21		76.21	76.21	23/03/52	2074/75	७४।७५	८१।८२	पाखिवास
274	DHK/PB/07/07	गोविन्दे स्यालटार	फलाटे २,३		९८	५३७	५१।१०।१२	107.54		107.54	107.54	23/03/52	2068/069	६८।६९	७३।७४	पाखिवास
275	DHK/PB/07/08	पालेको वन	फलाटे ९		४०	२२६	५२।८।२५	2.82		2.82	2.82	30/03/53	2074/75	७४।७५	८०।८१	पाखिवास
276	DHK/PB/07/09	ढुंगेटार	फलाटे १		२०	१२३	५३।६।२२	7.75		7.75	7.75	31/03/54	2068/069	६८।६९	७६।७७	पाखिवास
277	DHK/PB/07/10	बरवोटे	फलाटे १		२१	१४९	५३।६।२५	167.19		167.19	167.19	31/03/54	3/31/2077	७७।७८	८१।८२	पाखिवास
278	DHK/PB/07/11	सिंहदेवी कर्कुसे	फलाटे ६		४८	२७३	५५।१२।२१	110.18		110.18	110.18	31/03/56	2073/74	७३।७४	८१।८२	पाखिवास
279	DHK/PB/07/12	खरवनी	फलाटे ७		८७	४८४	५५।१२।२७	57.22		57.22	57.22	31/03/56	2073/74	७३।७४	८०।८१	पाखिवास
280	DHK/PB/07/13	क्षेत्रेश्वर	फलाटे १		४३	३१६	५५।१२।२६	47.41		47.41	47.41	31/03/56	3/31/2077	७७।७८	८१।८२	पाखिवास
281	DHK/PB/07/14	सिंहदेवी	फलाटे ६		७३	३७४	२०५६	190.95		190.95	190.95	30/03/57	10/5/2072	७२।७३	७६।७७	पाखिवास
282	DHK/PB/07/15	सुनखानी चनौटच्यानडांडा	फलाटे ४		१२९	६९०	२०५६	192.00		192.00	192.00	30/03/57	2060/061	६०।६१	६४।६५	पाखिवास

283	DHK/PB/07/16	भोगटेनी	फलाटे १,२		९३	५५९	५७१२४	9.75		9.75	9.37	31/03/58	2074/75	७४।७५	७९।८०	पाखिवास
284	DHK/PB/07/17	बतासे डांडा	फलाटे १		४०	१७०		26.31		26.31	26.31	8/6/2060	2067/068	६७।६८	७६।७७	पाखिवास
285	DHK/PB/07/18	वस्तीखर्क	फलाटे ६		६२	३६९	६०१२१४	145.09		145.09	145.09	31/03/61	070/3/24	६९।७०	७५।७६	पाखिवास
286	DHK/PB/09/01	रूम्टी	सान्ने १		१६१	९३५	४९१२४	99.05		99.05	99.05	19/12/52	3/31/2076	७६।७७	८०।८१	पाखिवास
287	DHK/PB/09/02	मानेसल्लेरी	सान्ने ३,४		२३०	१३३५	५०२१८	13.50		13.50	13.50	19/12/52	3/31/2076	७६।७७	८०।८१	पाखिवास
288	DHK/PB/09/03	लिपे बतासे	सान्ने ६		१७७	१०२५	५०२१८	35.00		35.00	35.00	19/12/52	2074/75	७४।७५	७८।७९	पाखिवास
289	DHK/PB/09/04	ओखे	सान्ने ८		६०	३८२	५११०१६	13.16		13.16	13.16	23/03/52	3/31/2076	७६।७७	८०।८१	पाखिवास
290	DHK/PB/09/05	अंधेरी	सान्ने ४		१९२	१०४४	५११०१९	86.00		86.00	85.30	23/03/52	3/31/2076	७६।७७	८०।८१	पाखिवास
291	DHK/PB/09/06	अलैचे खोला	सान्ने १,२		३६	१९३	५४३१६	0.34		0.34	1.25	31/03/54	3/31/2076	७६।७७	८०।८१	पाखिवास
292	DHK/PB/09/07	रमिते	सान्ने ७		८१	४३९	५४१०१७	9.44		9.44	9.44	31/03/55	8/16/2072	७१।७२	७६।७७	पाखिवास
293	DHK/PB/09/08	तालुखर्क सिंहदेवी	सान्ने ९		११६	५८७	५५३३७	20.00		20.00	20.00	5/4/1955	2072÷073	७२।७३	८१।८२	पाखिवास
294	DHK/PB/09/09	ढांडपाखा	सान्ने ५		३३	१७४	२०६५/४/१५	5.58		5.58	4.48	2065÷4÷15	3/31/2076	७६।७७	८०।८१	पाखिवास
295	DHK/PB/09/10	वरवोटे	सान्ने ५		३६	१८७	६९।०३१०	10.56		10.56	10.56	2069÷3÷29		६८।६९	७६।७७	पाखिवास
296	DHK/PB/09/11	देउराली सुनाखरी	सान्ने ६		३१	१५५	२०७२।०३३१	3.55		3.55	3.55	२०७२।०३३१	3/31/2076	७६।७७	८०।८१	पाखिवास
297	DHK/PB/09/12	धामडाडा	सान्ने ७		६९	३७४	२०७२।१०।७	7.00		7.00	7.00	२०७२।१०।७	gof	७२।७३	७६।७७	पाखिवास
298	DHK/PB/11/01	धाप	मुगा १		१६१	९५८	४७१२१६	85.78		85.78	85.78	19/12/52	2064/065	६४।६५	७३।७४	पाखिवास
299	DHK/PB/11/02	धापसिंह	मुगा ६		३२	१७६	४९१०।६	3.28		3.28	3.28	19/12/52	2074/75	७४।७५	८०।८१	पाखिवास
300	DHK/PB/11/03	खैरेनी	मुगा ६		६२	४१५	५११०।१८	9.36		9.36	9.36	23/03/52	2063/064	६३।६४	७२।७३	पाखिवास
301	DHK/PB/11/04	पेवांग सल्लेरी	मुगा ९		२९	१७७	५१११।२८	91.46		91.46	91.46	23/03/52	3/31/2077	७७।७८	८१।८२	पाखिवास
302	DHK/PB/11/05	भुतिया कुम्भेटार	मुगा ५		१११	६९८	५११२।१८	105.79		105.79	105.79	23/03/52	3/31/2076	७६।७७	८०।८१	पाखिवास
303	DHK/PB/11/06	राजदेवी	मुगा २,४		१६७	११०५	५२।९।४	153.75		153.75	153.75	30/03/53	2068/069	६८।६९	७३।७४	पाखिवास
304	DHK/PB/11/07	घामेसल्लेरी बाह्रमासे	मुगा ९		९७	५८३	५५।३।७	316.75		316.75	316.75	31/03/55	070/2/20	६९।७०	७५।७६	पाखिवास
305	DHK/PB/11/08	सुनवालुवा	मुगा ४		१८९	११८१	६२।१।५	387.86		387.86	387.86	32/03/63	1/8/2071	७०।७१	७४।७५	पाखिवास

306	DHK/PB/11/09	कोलडांडा	मुगा ९		३३	१८७	६३२।१२	16.50		16.50	16.50	32/03/63	9/19/2072	७२।७३	७६।७७	पाखिवास
307	DHK/PB/12/01	पहारे	पाखिवास ८,९	पाखिवास ५	९२	४६०	४८।५।८	18.88		18.88	18.88	19/12/52	2072=072	७२।७३	८१।८२	पाखिवास
308	DHK/PB/12/02	जौटार	पाखिवास ७	पाखिवास ५	८०	३६९	५०।२।९		29.64	29.64	29.64	19/12/52	2073/74	७३।७४	८१।८२	पाखिवास
309	DHK/PB/12/03	शितलादेवी	पाखिवास ६	पाखिवास ३	४९	३००	५०।४।२३	6.74		6.74	7.2	19/12/52	3/31/2076	७६।७७	८०।८१	पाखिवास
310	DHK/PB/12/04	मुगा खोला पाखा	पाखिवास ६	पाखिवास ३	३२	१६०	५१।८।१०	2.00		2.00	1.97	23/03/52	3/31/2076	७६।७७	८०।८१	पाखिवास
311	DHK/PB/12/05	मासें घुमाउने	पाखिवास १,९	पाखिवास १,५	९२	५७१	५४।२।२४	36		36.00	30.5	30/03/54	3/31/2076	७६।७७	८०।८१	पाखिवास
312	DHK/PB/12/06	गिद्वेभिर पहारे	पाखिवास ९	पाखिवास ५	५०	२९९	५४।६।४	21.5		21.50	21.5	22/02/55	2074/75	७४।७५	७९।८०	पाखिवास
313	DHK/PB/12/07	चिलाउनेबोटे	पाखिवास ५	पाखिवास ३	५९	३३०	५४।१०।११	76.21		76.21	76.21	22/02/55	2073/74	७३।७४	८१।८२	पाखिवास
314	DHK/PB/12/08	गैयाथान	पाखिवास ४	पाखिवास ४	४८	२६१	२०७२।०३।३१	4		4.00	4.36	२०७२।०३।३१	3/31/2076	७६।७७	८०।८१	पाखिवास
315	DHK/PB/08/01	जनता	घोलिखर्क १,२,३		१७	९६५	५०।१।१०	491.63		491.63	491.63	19/12/52	9/1/2072	७२।७३	७८।७९	पाखिवास
316	DHK/PB/08/02	जलकिनी कोलटार	घोलिखर्क ५,६		१५	७८१	५०।६।२४	128.6		128.60	128.60	19/12/52	3/31/2077	७७।७८	८१।८२	पाखिवास
317	DHK/PB/08/03	भिमढुंगा	घोलिखर्क ३,४		८८	८२३	५०।१०।१२	232.49		232.49	232.49	19/12/52	3/27/2072	७२।७३	७६।७७	पाखिवास
318	DHK/PB/08/04	भर्तेथान	घोलिखर्क ९		३१	१६४	५०।१२।१६	3.12		3.12	3.12	19/12/52	2062/063	६२।६३	६६।६७	पाखिवास
319	DHK/PB/08/05	कालिदह	घोलिखर्क ३,५,६,७		८५	४१५	५०।१२।२७	46.75		46.75	46.75	19/12/52	2073/74	७३।७४	८१।८२	पाखिवास
320	DHK/PB/08/06	फावाखोला	घोलिखर्क ७,८,९		१८	१०१६	५१।१।३०	73.69		73.69	73.69	19/12/52	3/31/2076	७६।७७	८०।८१	पाखिवास
321	DHK/CT/14/01	जयमंगल	चुड्माड ८	पाखिवास १०	३६	२०१	०५।०।२।२०	5.05		5.05	5.05	12/19/052	2075/076	७५।७६	७९।८०	पाखिवास
322	DHK/CT/14/02	सल्लेरी	चुड्माड ८,९	पाखिवास १०	९८	५४२	०५।१।२।४	68.26		68.26	68.26	12/19/052	070/3/2	६९।७०	७६।७७	पाखिवास
323	DHK/CT/14/03	गौरी	चुड्माड ९,	पाखिवास १०	६३	४१४	०५।२।२।५	23.00		23.00	36.85	3/30/053	3/31/2076	७६।७७	८०।८१	पाखिवास
324	DHK/CT/14/04	भालुढुंगा	चुड्माड १,२	पाखिवास ९	११७	६२१	०५।३।२।१०	57.96		57.96	49.11	3/31/054	068/069	६८।६९	७५।७६	पाखिवास
325	DHK/CT/14/05	सिमपानी गम्भरे	चुड्माड ३	पाखिवास १०	१३५	५७६	०५।४।७।२६	188.91		188.91	188.91	3/30/055	2075/076	७५।७६	७९।८०	पाखिवास
326	DHK/CT/14/06	चकचके पाखा	चुड्माड ४	पाखिवास १०	२४	११५	०६।०।५।१७	15.45		15.45	15.45	3/31/061	067/068	६७।६८	७६।७७	पाखिवास
327	DHK/CT/14/07	तिनतले चिहाने	चुड्माड १,	पाखिवास ९	६५	३५४	०६।८।८।०७	17.00		17.00	17.38	8/7/068	068/069	६८।६९	७४।७५	पाखिवास
328	DHK/CT/14/08	अमलेपाखा	चुड्माड ७,९	पाखिवास १०	१५	८५	०६।८।२।०२	4.12		4.12	4.12	3/29/068	६८।०६९	६८।६९	७४।७५	पाखिवास
329	DHK/CT/14/09	डुम्पेडाडा ज्यामिरे	चुड्माड ४	पाखिवास १०	४५	२३०	०७।३।३।३१	32.17		32.17	32.17	३१।०।३।०७३		७२।७३	८२।८३	पाखिवास

330	DHK/CW/01/01	नेवार गाउको माथिल्लो	चानुवा ७,	म.न.पा. ४	५७	३७७	५२१२१९	10.8		10.80	12.12	19/12/2052	3/31/2076	७५।७६	७९।८०	जीतपुर
331	DHK/CW/01/02	माथिल्लो गाउको	चानुवा ६	म.न.पा. ४	३६	२२०	५२१२१९	22.39		22.39	22.39	9/12/2052	2068/069	६८।६९	७६।७७	जीतपुर
332	DHK/CW/01/03	खाल्डे सामुदायिक	चानुवा ८	म.न.पा. ४	२१०	१३५६	५२१२१९	146.3		146.30	146.3	19/12/2052	24/03/2070	६९।७०	७६।७७	जीतपुर
333	DHK/CW/01/04	सल्लेरी	चानुवा ९	म.न.पा. ४	८८	४६७	५२१२१९	112.6		112.60	112.6	19/12/2052	24/03/2070	६९।७०	७५।७६	जीतपुर
334	DHK/CW/01/05	अरूण पिप्ले	चानुवा २	म.न.पा. ४	१८२	1106	५२१२१९	59		59.00	59.00	19/12/2052	1/16/2071	७१।७२	७६।७७	जीतपुर
335	DHK/CW/01/06	आइतबारे	चानुवा ५	म.न.पा. ४	८८	४४१	५३३३३०	63.22		63.22	63.22	30/03/2053	10/28/2071	७१।७२	७६।७७	जीतपुर
336	DHK/CW/01/07	सिन्धु बसेरी	चानुवा ३	म.न.पा. ४	२९४	१६४१	५९।३३२२	457.63		457.63	457.63	2059/3/32	5/3/2071	७१।७२	७६।७७	जीतपुर
337	DHK/CW/01/08	सिंहदेवी	चानुवा ३	म.न.पा. ४	६६	३४६	५९।३३१	7.58		7.58	17.10	२०५९।३।३१	2075/076	७५।७६	७९।८०	जीतपुर
338	DHK/CW/02/01	जलदेवी	डांडागाउं १	म.न.पा. ३	११६	६१४	५६।८।२६	209.27		209.27	209.27	31/03/2057	11/11/2071	७१।७२	७६।७७	जीतपुर
339	DHK/CW/02/02	सिंहदेवी	डांडागाउं १	म.न.पा. ३	१४६	७६६	५६।८।४	235.89		235.89	292.31	31/03/2057	3/31/2076	७५।७६	७९।८०	जीतपुर
340	DHK/CW/02/03	छम्मु	डांडागाउं १,७	म.न.पा. ३	११९	६२३	२०७०।३।२४	72.31		72.31	42.37	24/03/2070	3/31/2076	७५।७६	७९।८०	जीतपुर
341	DHK/CW/02/04	पिपुबोक्ताड	डांडागाउं ९	म.न.पा. ३	८६	४१०	२०७२।०।३।३१	46		46.00	46.00	२०७२।०।३।३१	gof	७१।७२	७४।७५	जीतपुर
342	DHK/CW/02/05	शिवकैलाश	डांडागाउं ८	म.न.पा. ३	८६	४५२	२०७२।०।३।३१	33		33.00	33	२०७२।०।३।३१	3/31/2076	७६।७७	८०।८१	जीतपुर
343	DHK/CW/02/06	केवाखोला	डांडागाउं २,३,४	म.न.पा. ३	११४	६३३	२०७२।०।३।३१	33.27		33.27	33.27	२०७२।०।३।३१	3/31/2076	७५।७६	७९।८०	जीतपुर
344	DHK/CW/02/07	सिद्धदेवि	डांडागाउं ५	म.न.पा. ३	७३	३६५	२०७३।०।२।१६	28.00		28.00	80.25	२०७३।०।२।१६	73/2/16	७२।७३	८२।८३	जीतपुर
345	DHK/CW/03/01	जलकन्यादेवी	मारेककटहरे ५	म.न.पा. १	२६४	५५३	०५२।१।२।१९	116.5		116.50	116.5	052/12/19	2072/073	७१।७२	७६।७७	जीतपुर
346	DHK/CW/03/02	कटहरे	मारेककटहरे १	म.न.पा. १	१४७	८९६	०५२।३।२।३	67.8		67.80	67.8	052/3/23	3/31/2072	७२।७३	७६।७७	जीतपुर
347	DHK/CW/03/03	बैशाखे	मारेककटहरे ४	म.न.पा. १	१७०	७३१	०५२।३।२।३	130.5		130.50	130.5	052/3/23	2063/064	६३।६४	६९।७०	जीतपुर

348	DHK / CW / 03 / 04	बालादेवी	मारेककटहरे ६	म.न.पा. २	२७ २	१५४ ३	०५३३३३०	150.7 5		150.7 5	150.75	053/3/30	3/31/207 2	७२।७३	७६।७७	जीतपुर
349	DHK / CW / 03 / 05	पंचकन्या कोप्चे	मारेककटहरे २	म.न.पा. १	११ ७	६६६	०५३३३३०	85.35		85.35	85.35	053/3/30	3/30/207 2	७२।७३	७६।७७	जीतपुर
350	DHK / CW / 03 / 06	मौवाघारी	मारेककटहरे २	म.न.पा. १	१६ २	९१८	०५३३३३०	12.19		12.19	17.12	053/3/30	2075/07 6	७५।७ ६	७९।८०	जीतपुर
351	DHK / CW / 03 / 07	बोक्ने	मारेककटहरे ५	म.न.पा. १	११६	५९८	०५३३३३०	58.47		58.47	103.00	053/3/30	2075/07 6	७५।७ ६	७९।८०	जीतपुर
352	DHK / CW / 03 / 08	धर्मदेवी सालबोटे	मारेककटहरे ९	म.न.पा. २	२० ६	१२५ २	०५४३३३०	84.19		84.19	84.19	054/3/31	10/28/20 71	७१।७२	०७६।७७	जीतपुर
353	DHK / CW / 03 / 09	पात्लेबास	मारेककटहरे ७	म.न.पा. २	२९ ८	१७० ३	०५६३३१६	27		27.00	23.27	056/3/17	3/30/207 2	७२।७३	७६।७७	जीतपुर
354	DHK / CW / 03 / 10	मिरमिरे	मारेककटहरे ३	म.न.पा. १	१२ ०	६५०	०६०।११।२ ०	56.88		56.88	56.88	060/11/2 ०	०६६ / ०६ ७	६६।६७	७४।७५	जीतपुर
355	DHK / CW / 03 / 11	विहानी	मारेककटहरे ३	म.न.पा. १	७४	३८८	०५३३३३०	36.61		36.61	36.61	060/11/3 ०	2072/5/1 5	७१।७२	०७६।७७	जीतपुर
356	DHK / CW / 04 / 01	शिवरात्रि घाटपाखा	लेगुवा ७	म.न.पा. ५	१३ ४	७७५	०५२।१२।१ ९	126.9		126.9 ०	126.9	052/12/1 9	3/31/207 7	७७।७ ८	८१।८२	जीतपुर
357	DHK / CW / 04 / 02	जालपादेवी	लेगुवा ५,९	म.न.पा. ६	२६	१८४	०५२।१२।१ ९	3.97		3.97	6.10	052/12/1 9	2075/07 6	७५।७ ६	७९।८०	जीतपुर
358	DHK / CW / 04 / 03	वर्ने वेलाइते	लेगुवा ४	म.न.पा. ५	१५ ५	८२९	०५२।१२।१ ९	204.2		204.2 ०	204.2	052/12/1 9	3/31/207 7	७७।७ ८	८१।८२	जीतपुर
359	DHK / CW / 04 / 04	कालिका सिंहदेवी	लेगुवा ९	म.न.पा. ६	८०	४२८	०५२।३।२३	23.35		23.35	23.35	052/3/23	3/31/207 6	७६।७७	८०।८१	जीतपुर
360	DHK / CW / 04 / 05	गढी सिंहदेवी	लेगुवा १	म.न.पा. ६	१२ ९	७०८	०५२।३।२३	67.75		67.75	61.75	052/3/23	7/20/207 2	७२।७ ३	७६।७७	जीतपुर
361	DHK / CW / 04 / 06	मण्डलीदेवी	लेगुवा २	म.न.पा. ६	१५ ८	१०८ २	०५२।३।२३	45.99		45.99	45.99	052/3/23	3/31/207 3	७२।७ ३	७७।७८	जीतपुर
362	DHK / CW / 04 / 07	कालिकादेवी	लेगुवा ३	म.न.पा. ६	१० ६	५८८	०५३३३३०	73.00		73.00	61.36	053/3/30	2075/07 6	७५।७ ६	७९।८०	जीतपुर
363	DHK / CW / 04 / 08	पाटीपाखा वालवानी	लेगुवा ५	म.न.पा. ६	९७	५००	०५४।३।३०	30.64		30.64	33.03	054/3/30	2075/07 6	७५।७ ६	७९।८०	जीतपुर
364	DHK / CW / 04 / 09	लाकुरे सिंहदेवी	लेगुवा ६,८	म.न.पा. ५	१५ ५	८५२	०५४।३।३०	75.88		75.88	75.88	054/3/30	2072/3/3 ०	७१।७ २	०७६। ७७	जीतपुर



365	DHK / CW / 04 / 10	धनमाने डुडे सिंहदेवी	लेगुवा ९	म.न.पा. ६	६२	३८०	०७३२१९६	20.00		20.00	55.00	०७३२१९६	3/31/2076	७६।७७	८०।८१	जीतपुर
366	DHK / CW / 05 / 01	वनपाला	अर्खौलेजितपुर१,५	म.न.पा. ७	१०१	५३८	०५२१९२१९	14.3		14.30	14.3	052/12/19	3/31/2076	७६।७७	८०।८१	जीतपुर
367	DHK / CW / 05 / 02	अर्खौले	अर्खौलेजितपुर २	म.न.पा. ७	१३०	८०२	०५२१९२१९	41.6		41.60	41.6	052/12/19	2068/069	६८।६९	७६।७७	जीतपुर
368	DHK / CW / 05 / 03	तुहुराक जालपादेवी	अर्खौलेजितपुर५,६	म.न.पा. ७	१९४	१०९२	०५४३३३०	76.37		76.37	76.37	054/3/30	9/19/2072	७२।७३	७६।७७	जीतपुर
369	DHK / CW / 05 / 04	फूलवारी	अर्खौले जितपुर ६	म.न.पा. ७	१८६	१०९६	०५५३३३०	69.22		69.22	116.4	055/3/30	2075/076	७५।७६	७९।८०	जीतपुर
370	DHK / CW / 05 / 05	शर्मदेवी	अर्खौले जितपुर ४	म.न.पा. ७	७१	४६३	०५६३३९६	12.6		12.60	12.6	056/3/16	3/31/2073	७२।७३	७७।७८	जीतपुर
371	DHK / CW / 05 / 06	रानी	अर्खौले जितपुर ७	म.न.पा. ७	८६	५८८	०५८३३३१	23.58		23.58	11.79	058/3/31	2075/076	७५।७६	७९।८०	जीतपुर
372	DHK / CW / 05 / 07	जौवारी	अर्खौले जितपुर ६	म.न.पा. ७	१०१	५५१	२०७२१०३१२७	24.00		24.00	24.00	२०७२१०३१२७	3/31/2076	७६।७७	८०।८१	जीतपुर
373	DHK / CW / 05 / 08	च्याक्रीपा	अर्खौले जितपुर ७	म.न.पा. ७	१३४	७२४	०७३२१९६	31.00		31.00	67.33	०७३२१९६	3/31/2076	७६।७७	८०।८१	जीतपुर
374	DHK / CC / 06 / 01	चिप्लेपाखा	मुर्तिहुंगा ६	म.न.पा. ८	११२	६६४	२०४७११२		6.1	6.1	6.1	२०५२१९२१९	2067/068	६७।६८	७६।७७	जीतपुर
375	DHK / CC / 06 / 02	सिंहदेवि चौकीडाडा	मुर्तिहुंगा २	म.न.पा. ९	२२९	१५७६	२०४७१११४	89.52		89.52	68.87	२०५२१९२१९	2074/75	७४।७५	८०।८१	जीतपुर
376	DHK / CC / 06 / 03	उत्तेसेनी सिमटार	मुर्तिहुंगा ५	म.न.पा. ९	३५	२२७	२०४९१९२१२	1.79		1.79	1.75	२०५२१९२१९	2074/75	७४।७५	८०।८१	जीतपुर
377	DHK / CC / 06 / 04	निगाले कालीमाटी	मुर्तिहुंगा १,२	म.न.पा. ८,९	१०४	४६९	२०५०१२१२	8.95		8.95	12.95	२०५२१९२१९	२०७२३३३०	७१।७२	७६।७७	जीतपुर
378	DHK / CC / 06 / 05	चित्रे धोद्रे	मुर्तिहुंगा १,३	म.न.पा. ९	४०६	२७१०	२०५०१४१९	229.06		229.06	121.24	२०५२१९२१९	2074/75	७४।७५	७९।८०	जीतपुर
379	DHK / CC / 06 / 06	सिरीसे सल्लेरी	मुर्तिहुंगा ४	म.न.पा. ९	१६०	९५१	२०५११९०१९	25.10		25.10	25.10	२०५२३३२३	2066/067	६६।६७	७०।७१	जीतपुर
380	DHK / CC / 06 / 07	लालीगुरांस घारी	मुर्तिहुंगा २,३,४	म.न.पा. ९	४२	२४६	२०५२१९१३	6.19		6.19	6.19	२०५२३३२३	२०७३३३३१	७२।७३	७६।७७	जीतपुर
381	DHK / CC / 06 / 08	मांगमाया	मुर्तिहुंगा ८	म.न.पा. ९	१६	१०४	२०५२१८१५	11.85		11.85	9.00	२०५३३३३०	2074/75	७४।७५	८०।८१	जीतपुर
382	DHK / CC / 06 / 09	मुर्तिमहेश्वर कोलचौर	मुर्तिहुंगा ७	म.न.पा. ९	८९	५१५	२०५२१८१६	7.00		7.00	7.00	२०५३३३३०	2068÷069	६८।६९	७५।७६	जीतपुर
383	DHK / CC / 06 / 10	साततले महभीर	मुर्तिहुंगा ८	म.न.पा. ९	८१	३८८	२०५२१८१७	8.35		8.35	12.00	२०५३३३३०	2074/75	७४।७५	८०।८१	जीतपुर



384	DHK/CC/06/11	सिद्धकाली लालीगुरांस	मुर्तिढुंगा २,५	म.न.पा. ९	५४	२७७	२०५८११२५	0.75		0.75	0.75	२०५८३३३१	2074/75	७४१७५	८०८८१	जीतपुर
385	DHK/CC/06/12	फूलवारी	मुर्तिढुंगा ३	म.न.पा. ९	८५	४७५	२०६११८१६	0.51		0.51	0.51	२०६२१२१४	070/2/8	६९१७०	७५१७६	जीतपुर
386	DHK/CC/06/13	घुरघुरे	मुर्तिढुंगा ३	म.न.पा. ९	८५	५१५	२०६११८१७	1.10		1.10	1.1	२०६२१२१४	3/31/2077	७७७८	८१८२	जीतपुर
387	DHK/CC/06/14	सृजनशिल	मुर्तिढुंगा ३	म.न.पा. ९	८५	५१५	२०६११७२	2.15	0.00	2.15	2.15	२०६२१२१४	२०६१३३२९	६८६९	०७६/७७	जीतपुर
					45570	253824		29365.14	450.83	29815.97	30445.37					

## अनुसूची ४ धार्मिक वनको विवरण

### हालसम्म धनकुटा जिल्लामा हस्तान्तरित धार्मिक वनको विवरण

सि.न.	धार्मिक वनको नाम र ठेगाना	वन रहेको स्थान	क्षे.फ. हे.	हस्तान्तरण भएको		कैफियत
				मिति	आ.ब	
१	विश्रान्ती मन्दिर धार्मिक वन	सा. वेलहरा-९	२९।४८०	२०७०।०२।०६	२०६९।०७०	
२	गैयादेवी तथा वछलादेवी मन्दिर धार्मिक वन	धनकुटा न.पा. ७	०।०७८	२०७०।०३।२०	२०६९।०७०	
३	चौरासी सिंहदेवी धार्मिक वन	सा. चुम्वाड -६	०।८६०	२०७४।०३।०९	२०७३।०७४	
	जम्मा		३०।४१८			

## अनुसूची ५ डिभिजन वन कार्यालय, धनकुटाको नागरिक वडापत्र

यस कार्यालयबाट प्रदान गरिने सेवाहरु, लाग्ने दस्तुर, प्रक्रिया र अवधि निम्न तालिकामा देखाएको छ ।

### नागरिक वडापत्र

सि.नं.	कार्यालयले दिने सेवाहरु	सेवा प्राप्त गर्ने प्रक्रिया	लाग्ने दस्तुर	सेवा प्राप्त गर्न लाग्ने समय	सेवा दिने जिम्मेवार शाखा वा फाँट	डिलासुस्ती भएमा सम्पर्क राख्ने अधिकारी
१	सामुदायिक वन उपभोक्ता समूह गठन तथा विधान दर्ता	इच्छुक स्थानीय उपभोक्ताले समूह गठन एवं समूहको विधान तयार गरी समूहको भेलाबाट अनुमोदन गराई सो को निर्णय र सम्बन्धित सब-डिभिजन वन कार्यालयको राय सहित वन नियमावली, २०७९ को अनुसूचीमा उल्लेखित ढाँचामा निवेदन पेश गर्नुपर्ने ।	शुल्क नलाग्ने	आवश्यक कागजात सहित पेश हुन आएको १५ दिन भित्र ।	योजना तथा व्यवस्थापन शाखा	डि.व.अ./सूचना अधिकारी
२	सामुदायिक वनको कार्ययोजना तयारी र हस्तान्तरण	प्रचलित ऐन नियम, निर्देशिकाहरुको अधिनमा रहि वन प्राविधिकको सहयोगमा वन उपज मापन सहितको वन कार्ययोजना तयार गरि समूहको साधरण भेलाबाट अनुमोदन गराई सम्बन्धित स्थानीय तहको सिफारिश र सम्बन्धित सब डिभिजन वन कार्यालयको राय सहित वन नियमावली, २०७९ को अनुसूचीमा उल्लेखित ढाँचामा निवेदन पेश गर्नुपर्ने ।	शुल्क नलाग्ने	आवश्यक कागजात सहित पेश हुन आएको १५ दिन भित्र ।	योजना तथा व्यवस्थापन शाखा	डि.व.अ./सूचना अधिकारी
३	सामुदायिक वनको वन पैदावार सदुपयोग	आन्तरिक खपतको लागि : स्वीकृत वन कार्ययोजनाको परिधिभित्र रही स्थानीय माग संकलन, समूहको निर्णय प्रतिलिपि सहित सम्बन्धित सब डिभिजन वन कार्यालय वा डिभिजन वन कार्यालयमा तोकिएको ढाँचामा निवेदन पेश गर्नुपर्ने । बाह्य विक्रीको लागि : स्वीकृत वन कार्ययोजनाको परिधिभित्र रही समूहको निर्णय प्रतिलिपि र सम्बन्धित सब डिभिजन वन कार्यालयको सिफारिस सहित तोकिएको ढाँचामा निवेदन पेश गर्नुपर्ने ।	बाह्य विक्रीको लागि मू.अ.कर : विक्री मूल्यको १३ % र प्रदेश शुल्क : प्रति क्यू.फिट साल, खयर प्रजातीको हकमा रु. ७।- तथा अन्य प्रजातिको हकमा रु. ३।-	स्थानान्तरण सहमति : सामुदायिक वनको काठ दाउरा संकलन तथा बिक्री वितरण निर्देशिका २०७१ बमोजिमको प्रकृया पूरा भई आएको ७ दिन भित्र ।	योजना तथा व्यवस्थापन शाखा र सम्बन्धित सब डिभिजन वन कार्यालय	डि.व.अ./सूचना अधिकारी
४	सामुदायिक वनको कार्ययोजना नवीकरण	कार्ययोजनाको म्याद सकिएका सामुदायिक वन उपभोक्ता समूहले वन प्राविधिकको सहयोगमा नयाँ कार्ययोजना तयार गरी समूहको अनुमोदन सहितको निर्णय र सम्बन्धित सब डिभिजन वन कार्यालयको राय सहित पेश गर्नु पर्ने ।	शुल्क नलाग्ने	आवश्यक कागजात सहित पेश हुन आएको ५ दिन भित्र ।	योजना तथा व्यवस्थापन शाखा र सम्बन्धित सब डिभिजन वन कार्यालय	डि.व.अ./सूचना अधिकारी

५	धार्मिक वन हस्तान्तरण	प्रचलित ऐन अनुसार दर्ता भएका धार्मिक समूह वा निकायले आफूले संरक्षण गर्न चाहेको परापूर्व कालदेखिको धार्मिक स्थल र त्यसको वरिपरिको वनको चारकिल्ला र क्षेत्रफल खुलाई वन प्राविधिकको सहयोगमा त्यस्तो वनको कार्ययोजना तयार गरि संबन्धित स्थानिय तहको सिफारिश र सब डिभिजन वन कार्यालयको राय सहित पेश गर्नु पर्ने ।	शुल्क नलामे	आवश्यक कागजात सहित पेश हुन आएको १५ दिन भित्र ।	योजना तथा व्यवस्थापन शाखा र सम्बन्धित सब डिभिजन वन कार्यालय	डि.व.अ./सूचना अधिकारी
६	निजी वन दर्ताको लागि प्राविधिक सहयोग एवं सिफारिस	नेपाली नागरिकताको प्रमाण-पत्र, जग्गा धनी प्रमाण पूर्जा, मालपोत तिरेको रसिद, जग्गाको नक्सा संलग्न राखि सम्बन्धित निजी वन धनीले निवेदन दिनुपर्ने । तत्पश्चात नापी कार्यालय र स्थानीय तहका प्रतिनिधि सहितको संयन्त्र बाट छानविन तथा सार्वजनिक सुनुवाई पश्चात निजी वन दर्ताको लागि सम्बन्धित स्थानियतहमा सिफारिश गरिने ।	शुल्क नलामे	निवेदन माग भई आएको १५ दिन भित्र ।	योजना तथा व्यवस्थापन शाखा र सम्बन्धित सब डिभिजन वन कार्यालय	डि.व.अ./सूचना अधिकारी
७	व्यावसायिक प्रयोजनको लागि निजी आवादी जग्गाको वन पैदावार संकलन तथा ओसारपसार	नेपाली नागरिकताको प्रमाण-पत्र, जग्गाधनी प्रमाण पूर्जा, मालपोत तिरेको रसिद, जग्गाको नक्सा, स्थानीय तहको सिफारिस सहित तोकिएको ढाँचामा निवेदन पेश गर्नुपर्ने तथा वन/मालपोत/नापी/सम्बन्धित स्थानीय तहका प्रतिनिधि सहितको संयन्त्र बाट छानविन तथा सार्वजनिक सुनुवाई पश्चात ठहर भएका वन पैदावार संकलनको लागि कटान तथा स्थानान्तरण सहमति हुने ।	मू.अ.कर : १३ % र प्रदेश शुल्क : प्रति क्यू.फिट साल, खयर प्रजातिको हकमा रु. ७।- तथा अन्य प्रजातिको हकमा रु. ३।-	कटान/संकलन आदेश : ३ दिन भित्र, नापजाँच तथा लगत तयारी : कटान मुछान भई काठ, दाउरा घाटगद्दीमा आएको ३ दिन भित्र, बिमार्का तथा स्थानान्तरण इजाजत: कार्यालयमा लगत पेश भई मू.अ.कर दाखिला गरेको ३ दिन भित्र ।	योजना तथा व्यवस्थापन शाखा र सम्बन्धित सब डिभिजन वन कार्यालय	डि.व.अ./सूचना अधिकारी
८	गैहकाष्ठ वन पैदावार संकलन र स्थानान्तरण इजाजत	संकलन इजाजतका लागि वन पैदावारको जात, परिमाण र वन क्षेत्र सहितको विवरण खुलाई तोकिएको ढाँचामा डि.व.का.मा निवेदन पेश गर्ने र नियमानुसार संकलन इजाजत प्राप्त भए पश्चात संकलन गरी तोकिएको घाटगद्दीमा राख्ने तथा फिल्डबाट नापजाँच मुचुल्का सहितको सिफारिस प्राप्त भए पश्चात स्थानान्तरण इजाजत दिइने ।	वन नियमावलीले तोकेको राजश्व दस्तुर	निरीक्षण भई सम्बन्धित सब डिभिजन वन कार्यालयको सिफारिस साथ कार्यालयमा पेश भएको ३ दिन भित्र	योजना तथा व्यवस्थापन शाखा र सम्बन्धित सब डिभिजन वन कार्यालय	डि.व.अ./सूचना अधिकारी
९	वन, वन्यजन्तु हानी नोक्सानी सम्बन्धी कारवाही	लिखित वा मौखिक वा अन्य कुनै सूचना वा जाहेरी प्राप्त भए पश्चात वन, वन्यजन्तु सम्बन्धी अपराध सम्बन्धमा अनुसन्धान भई जिल्ला सरकारी वकील कार्यालयबाट राय प्राप्त भए पछि सम्बन्धित निकायमा मुद्धा अभियोजन गरिने ।	शुल्क नलामे	अभियुक्त पक्राउ भएको २५ दिन भित्र मुद्धा दायर हुने ।	कर्मचारी प्रशासन शाखा र सम्बन्धित सब डिभिजन वन कार्यालय	डि.व.अ./सूचना अधिकारी
१०	विरुवा वितरण (रुख तथा जडीबुटी प्रजाति)	तोकिएको ढाँचामा माग गरेको विरुवा संख्या, वृक्षारोपण गर्ने स्थान र क्षेत्रफल समेत खुल्ने गरी निवेदन दिनुपर्ने ।	शुल्क नलामे	निवेदन प्राप्त भएकै दिन पायक पर्ने वन नर्सरीबाट उपलब्ध गरिने (आषाढ देखि भाद्र महिनामा मात्र)	योजना तथा व्यवस्थापन शाखा र सम्बन्धित सब डिभिजन वन कार्यालय	डि.व.अ./सूचना अधिकारी
११	वन सम्बन्धी प्राविधिक सेवा	प्राविधिक सेवा आवश्यक पर्ने, व्यक्ति, समूह वा निकायले आफूलाई आवश्यक परेको वन संग सम्बन्धित सेवाको एकिन विवरण खुलाई निवेदन पेश गर्नु पर्ने ।	शुल्क नलामे	माग गरिएको सेवाको प्रकृति हेरी १ देखि १५ दिन ।	योजना तथा व्यवस्थापन शाखा र सम्बन्धित सब डिभिजन वन कार्यालय	डि.व.अ./सूचना अधिकारी

१२	वार्षिक स्वीकृत कार्यक्रम अनुसारका कार्यक्रम कार्यान्वयन	प्रदेश वन मन्त्रालयबाट स्वीकृत कार्यक्रम कार्यान्वयन मार्गदर्शन/कार्यविधि अनुसारको प्रकृया अवलम्बन गरि कार्यक्रम सञ्चालन गरिने।	योजना तथा व्यवस्थापन शाखा, लेखा शाखा, कर्मचारी प्रशासन शाखा र सम्बन्धित सब डिभिजन वन कार्यालय	डि.व.अ./सूचना अधिकारी
----	--	---	---	-----------------------

सम्पर्क फोन नम्बर, ईमेल ठेगाना तथा वेबसाइट			
कार्यालय प्रमुख	०२६-५२२२२९	९८५२०५०५२९	dhankutadfo@gmail.com
सूचना/गुनासो सुन्ने अधिकारी	०२६-५२२२२९	९८५२०६०५२९	dhankutadfo@gmail.com
वेबसाइट	<a href="http://dfodhankuta.koshi.gov.np">http://dfodhankuta.koshi.gov.np</a>		

आ.व.२०८०/०८१ मा सञ्चालित कार्यक्रमहरूका तस्वीरहरू

**प्रकाशनहरू**

समुदायिक वन व्यवस्थापन  
 सञ्चालित वन क्षेत्रको  
 दक्षिण पहाडी प्रयोग  
 आ.व. २०७०/७१

**श्री सल्लेरी राष्ट्रिय वन, धनकुटाको वन व्यवस्थापन कार्ययोजना कार्यान्वयन**

**श्री सल्लेरी राष्ट्रिय वन, धनकुटामा वन व्यवस्थापन कार्ययोजना अनुसार पुनरोत्पादन कटान गरी गरिएको वृक्षारोपण र माउ रूखहरूको हालको अवस्था**

२ वर्ष बगालिको कटान  
 ३ वर्ष बगालिको कटान  
 ४ वर्ष बगालिको कटान  
 ५ वर्ष बगालिको कटान

**आ.व. २०८०/८१ मा सञ्चालित केही क्रियाकलापका तस्वीरहरू**

राजारानी सव-डि.व.का.  
 निशानदेवी स.डि.व.का.  
 डि.व.का.  
 विरेन्द्र स.डि.व.का.

**आ.व. २०८०/८१ मा सञ्चालित केही क्रियाकलापका तस्वीरहरू**

जतिम  
*Abrus nepalensis*  
*Betula sp.*

**विरुवा उत्पादन**  
 डि.व.का. नर्सरी







**आ.व. २०८०/८१ मा सञ्चालित केही क्रियाकलापका तस्वीरहरू**

डि.व.का. धनकुटा वन नर्सरी  
 आ.व. ०८०।०८१

**विरुवा उत्पादन**



## आ.व.२०८०/०८१ मा सञ्चालित कार्यक्रमहरूका तस्वीरहरू

<p>आ.व. २०८०/८१ मा सञ्चालित केही क्रियाकलापका तस्वीरहरू</p> <p>पाथीबास स.वि.का. विरपुर स.वि.का. निमान्नेची स.वि.का.</p>  <p>विरुवा उत्पादन</p>	<p>आ.व. २०८०/८१ मा सञ्चालित केही क्रियाकलापका तस्वीरहरू</p> <p>भेदेटार स.वि.का. धनकुटा वन नर्सरी राजारानी स.वि.का.</p>  <p>विरुवा उत्पादन</p>
<p>आ.व. २०८०/८१ मा सञ्चालित केही क्रियाकलापका तस्वीरहरू दिवस, समारोह</p> <p>विश्व वातावरण दिवसमा वृक्षारोपण राष्ट्रिय वृक्षारोपण दिवस जैविक विविधता दिवसमा वृक्षारोपण</p> 	<p>आ.व. २०८०/८१ मा सञ्चालित केही क्रियाकलापका तस्वीरहरू</p> <p>वातावरण संरक्षण कार्यक्रम अन्तर्गत</p> 
<p>आ.व. २०८०/८१ मा सञ्चालित केही क्रियाकलापका तस्वीरहरू</p> <p>वन डडेलो व्यवस्थापन सम्बन्धी</p> 	<p>आ.व. २०८०/८१ मा सञ्चालित केही क्रियाकलापका तस्वीरहरू</p> <p>स्थायी नर्सरी निर्माण</p> 

आ.व. २०८०/०८१ मा सञ्चालित कार्यक्रमहरूका तस्वीरहरू

आ.व. २०८०/८१ मा सञ्चालित केही क्रियाकलापका तस्वीरहरू



काठ उत्पादन

आ.व. २०८०/८१ मा सञ्चालित केही क्रियाकलापका तस्वीरहरू



प्लट कटान, तारवार तथा वृक्षारोपण सल्लेरी राष्ट्रिय वन २.७ हे.

आ.व. २०८०/८१ मा सञ्चालित केही क्रियाकलापका तस्वीरहरू



शुष्कीरानी सा.व., साँगुरीगढी ८  
वनजन्य फलफूलका १६०० बिरुवा रोपण

आ.व. २०८०/८१ मा सञ्चालित केही क्रियाकलापका तस्वीरहरू



शर्मादेवी सा.व., महालक्ष्मी ४  
वनजन्य फलफूलका १६०० बिरुवा रोपण

आ.व. २०८०/८१ मा सञ्चालित केही क्रियाकलापका तस्वीरहरू



देउमान राई, साँगुरीगढी ७  
अस्मिता ठाडा मगर, पाख्रीबास ९

गिरिजा प्र. दाहाल, छथरजोरपाटी ५

कृषि वन प्रणाली प्रवर्द्धन

आ.व. २०८०/८१ मा सञ्चालित केही क्रियाकलापका तस्वीरहरू



महिला उद्यम  
चुलिवन सा.व., धनकुटा ७



# आ.व. २०८०/०८१ मा सञ्चालित कार्यक्रमहरूका तस्वीरहरू

आ.व. २०८०/८१ मा सञ्चालित केही क्रियाकलापका तस्वीरहरू



थुम्की रानीवन सा.व., साँगुरीगढी ८



समूह मार्फत विरुवा उत्पादन ४०,०००

गुरुङ्गखोप सा.व., छथरजोरपाटी २

आ.व. २०८०/८१ मा सञ्चालित केही क्रियाकलापका तस्वीरहरू





वन्यजन्तु उद्धार

आ.व. २०८०/८१ मा सञ्चालित केही क्रियाकलापका तस्वीरहरू





युवा उद्यम

सर्जल कृषि तथा वन नर्सरी, धनकुटा ७

आ.व. २०८०/८१ मा सञ्चालित केही क्रियाकलापका तस्वीरहरू



सावरकोटे सा.व. चौबिसे ७



चुलिवन सा.व. धनकुटा ७



शहिदभूमि गा.पा.



जनता सा.व. पाझीवास

७ पटकमा २३ वटा सा.व.उ.स. लाई सम्मिलित गरी सञ्चालन गरिएको जनतासँग वनका कुरा

आ.व. २०८०/८१ मा सञ्चालित केही क्रियाकलापका तस्वीरहरू



राजदेवी सा.व., पाझीवास ९



गुरुङ्गखोप सा.व. छथरजोरपाटी २



पोखरी निर्माण

धनमाने हुडे सा.व.उ.स. मा निर्माण भएको पोखरीको अनुगमन

आ.व. २०८०/८१ मा सञ्चालित केही क्रियाकलापका तस्वीरहरू





लाहा खेती विकास साँगुरीगढी तथा चौबिसे गा.पा.

